盛京時報
晚刊
十月二十日發行

英·法·土互相援助條約 在土京正式簽訂
當日並開共同防衛軍事會談

【巴黎十九日電】英法兩國政府對於土耳其之拉攏工作、因蘇土會談之決裂、急速進展、英法土三國互相援助條約、十九日已在安格拉由三國政府代表間正式簽字矣、

【倫敦十九日電】英政府對於十九日簽訂之英法土三國互相援助條約、發表如左、

英法土三國互相援助條約、在安格拉地方簽訂、時間爲十九日午後九時半、（滿洲時間二十日午前零時半）、並預定將該條約內容簽字終了時、即以白字之形式發表、

【又電】張伯倫首相十九日午後在下院發表、英法土互相援助協定、已於當日午後在安格拉正式簽字之旨、

【安格拉十九日電】隨同蘇聯與土耳其交涉之決裂、關於土耳其今後之動向甚惹注目、土耳其政府決定與英法兩國開始軍事會談、因之法國軍事特使威夷幹將軍、十八日又令烏耶布意爾中將爲團長之英國軍事使節團、十九日晨相繼抵安拉才於是法土三國共同防衛軍事會談即自十九日午前開始舉行、至於英法兩國軍事使節、預在安格拉勾留三日、

英法土條約概要

【倫敦十九日電】英法土相互援助條約、十九日午後在安格拉簽訂、其內容與五月十二日及六月二十三日簽訂之英法土暫定協定無異、然尙堪注目者、乃考慮蘇土關係以附屬議定書、規定土耳其無與蘇聯介入戰爭之義務之一項目、將此除外例、頗便於蘇土兩國之交涉、英法兩國亦特別承認、英土及法土兩協定、均以共同宣言之形式宣言、如導地中海戰爭之侵略行爲時、相互盡可能的與有力援助、

猛炸華南各地

【上海十九日電】艦隊報道部十月十九日下午四時發表—華南方面、以截斷補給路爲目的連日空襲廣西省境附近各軍事據點收得甚大戰果之海軍航空隊有力部隊、十七日又續行此種攻擊、對寧明、馮祥、平而周、龍州、上金附近軍需品倉庫羣及軍用貨物汽車並小型舟艇羣、實行射擊猛炸、將其炸毀、全機安然飛返、

重視英法土訂約 德亦進行對策中

【柏林十九日電】希特勒總統鑒於莫斯科蘇聯與土耳其共會談之決裂、立即將芬巴賓駐土大使召回柏林、聽取報告、尤其重視在安格拉簽訂英法土條約及開始英法土三國軍事會談、其對策當於最近與蘇聯及意大利兩國、以土耳其問題爲中心、對巴爾幹近東之情勢、開始交涉、德國政府方面、於意大利中立之結果、土耳其亦必維持中立之觀測下、進行巴爾幹外交、倘土耳其亦捨中立而助英法側參戰時、則有樹立新方針以對付之必要、與蘇聯協力、並探視意大利之意向、有三者共同着手相當强力牽制土耳其工作之意向、

廣東更生一週年 慶祝汽球飄在青空、象徵日軍入城一週年新氣象焉

西部戰線

【柏林十九日電】德國軍司令部、十九日以公式聲明、關於西部戰線之戰況、發表如左、

後十八日在短時間之激烈戰鬪、將侵入德領之法軍完全自德領逐出如斯、因法軍完全之撤退、西部作戰第一期終了、

【又電】在西部戰線、至十月十八日、法國軍自國境撤退完了、同時戰鬪亦入第二階段、於戰鬪第二階段、法軍取保持守勢之作戰、頗爲明顯、

第一期作戰已終了 法軍自德領完全退出

然據當地第三國軍事專門家之觀測、當出由波蘭戰線牽制德軍西部戰線之意圖、法軍無利破德國西部西塞及吉葛福要衝線之意圖對薩爾地方、利用牽制作戰、當撿討德國西部塞德線碉堡之威力、

希總統發宣言 將舊波領三地方併入德領

【柏林十九日電】希特勒總統、於十九日發宣言、謂將舊波蘭領之納加、包毛爾枝及包梅拉尼亞（以上兩地即所謂之波蘭廻廊）上部西里西亞三地方、合併爲德國領、

北歐四國會議 發表共同聲明

【斯德哥爾摩十九日電】北歐四國會議第二日之十九日、自午前十時、由四國外相參集下再開、至正午、四外相相偕參集於宮邸、四國首相亦參加、開全體會議、又四國元首、於十九日午前交相行無線電放送、關於熱望和平之旨各對其希望有所發表、

【哥卑哈給十九日電】耳開八十九兩日在斯德哥爾摩所十之北歐四國元首會議、於十九日午前會議告終、而十九日午後、由丹麥政府發表如左四國共同聲明、

瑞典、挪威、丹麥、芬蘭之北歐四國、爲希望於今次戰爭中維持嚴正中立者、但四國對於爲克服歐洲平和之行爲、有參加之準備、

歐戰花絮

蘇聯向愛領進軍

【赫爾辛基十九日電】蘇聯軍因互相援助條約、獲得在愛沙尼亞領土內爲軍事根據地、自十八日開始進駐機械化部隊、據十九日達到當地之情報云、蘇聯軍向布斯科列寧格拉進軍、列寧格拉之人民、均避與其衝突、於道路兩側均配置警察、並禁止一般人民與其接觸、更愛沙尼亞政府對蘇聯軍駐屯地之市民、亦禁止買賣、以防發生不祥事件、對此、政府放送新聞、皆對蘇聯軍之進駐、一切保守沈默、

保國內閣總辭職

【所非十九日電】保加利亞之僑塞巴諸夫內閣、十九日總辭職、所以國王包里斯二世即日對僑塞巴諸夫首相、委囑再度組閣、而該首相由政黨得以入閣、斷行改造內閣、觀測於數日中、新內閣即可成立、

北京郵政總局 拒絕昆明側指令

【北京專電】中國郵政、鑒於事業之重要性、於事變下亦不使受影響、爲特異的存在仍繼續通郵、臨時政府爲統轄華北郵政、設置北京郵政總局已閱一年有餘、然郵政權仍誤認郵政猶在其支配下、昆明郵政總局屢對華北發出各種指令最近又發出（一）提高外國郵資、（二）航空郵資提增十成（三）從業員待遇改善等指令臨時政府對此抱定獨自之見解以爲無須追隨昆明之指令而加以拒絕、

日印會商代表 昨日抵紐第里

【孟買十八日電】日印會商之民間顧問豐島久七及阿部利七郎兩氏、十八日午後九時十五分自孟買出發赴紐第里、一行十九日夜抵紐第里、與於十七日先到之政府代表若松加爾加赤達總領事、實施商協後、於來週即將舉開日印豫備會商、且據印度側之情報稱、國際情勢之惡化並輸出入貿易之統制及匯兌制限問題等相當困難之問題、相繼而起故豫備會議之提出日印通商協定主要問題、必需相當時日云、

國婦會赴大阪察視

【京都十九日電】爲見學先過日本之國後活動、滯洛中之滿洲國國防婦人會長者、東菊理事等一行二十六名乘十九日午前九時二十二分京都驛發之省列車赴大阪矣、

政府草成兩法案 爲開發荒地及無主地

【新京專電】政府鑒於我國開拓國策之急速進展、爲斷行整理國內未利用地之開發及與共關聯且舊政權時代即放置之不在地主所有荒廢地、擬制定左列二法案、

一、未利用地收用法案、

一、不在者財產處理法案、

以司法部及開拓總局爲中心、銳意進審行議立案、至最近已將其最後的草案、近已由法制處實行審議、兩法案制定公布後、土地整理開拓政策、深因之更加促進

奉新靖安敵兵擊潰

【漢口專電】於粉碎修水河岸敵兵後、向奉新及靖安附近轉戰之日軍兒島、藤本、長畸、園田木島各部隊、自十四日晚至十六日、在奉新西方十公里棺材山附近、包圍攻擊敵第七十四軍及修水河岸敗殘兵第五十一、五十八、百五、百十四、新編十一各師所屬約三千人、予以潰滅的打擊、將其擊潰於西方、敵棄屍一千三百九十具、鹵獲兵器重機槍兩架、大槍百八十五支、子彈一萬七千七百粒、該部隊、又於十六十七兩日、在靖安西方五公里燕子岩附近、捕捉第百四十一師所屬約三百敵軍、敵棄屍七十一具、

德蘇協定亦批准

【柏林十九日電】德國政府於十九日午後十時、以無線電發表九月廿八日在莫斯科簽訂德蘇友好及劃定國境條約、並十月四日之細目議定書、業已批准之旨、以往德蘇間之各種協定簽訂完了後、數日內即批准、至此次條約遲遲至三週以上始行批准者、無非因十六日英法土三國成立互相援助條約、爲對抗而急遽批准、以誇示兩國之提携、

『天津風』進水式

【舞鶴十九日電】在舞鶴海軍工廠建造中之驅逐艦『天津風』之進水式、十九日午後三時、利用滿潮時、在該工廠嚴肅舉行、並由片桐舞鶴要港部司令官朗讀進水命令書、其次由二階堂工廠長之銀斧一閃、堂堂勇姿浮於白系灣、同十五分進水安然終了云、

水野博士一行歸國

【大同十九日電】自七月上旬以來約歷兩個半月進行大同雲崗石佛之考古學的調查研究之東方文化研究所水野博士一行十一名、得莫大之收穫、十九日離大同尤歸國之途、水野博士談話如左、

去年亦作約二個月之石佛調查、今年爲第二次、明年度仍擬再來而後將佛教藝術綜合的向世界之考古學界發表、僅其資料即需前後數年、得爲大且貴重之資料、

蘇對蔣提出强硬要求 駐兵新疆內赤化西北

【漢口十九日電】據漢口由外人所接到之可靠消息云、蘇聯乘最近重慶政府之虛、强暴的要求對華援助之代價、主要爲左列二項、

一、新疆省及內蒙古爲蘇聯勢力圈內、許可向該地區之駐兵權、

二、承認西北地區爲中國共產黨之共產主義實驗區、

表明倘重慶政府對此拒絕時、蘇聯則與日本安協、使重慶陷於孤立、出以實力實徹該要求之强硬態度、聞蔣介石當此對日工作進展不利之今日、恐與蘇聯失和、致受日蘇挾擊、陷於第二波蘭之悲境、爲緩和蘇聯一時的銳鋒、懇巴紐西金蘇聯大使特派朱德赴莫斯科商議、

主和派勢力增大 渝府內國共對立愈激烈

【南京十九日電】隨同重慶要人確實洩漏現下重慶政府部之現象、乃屬於共產派之新聞政府內主和派之勢力增大、國內復雜切迫之情形、惹起一般雜誌、對蘇聯之轉換、觀德政共之對立相剋、益呈激烈化之之注目、據杜月笙談稱、『主策、充滿非難攻擊、並對英美狀態、十三日自重慶歸抵香港和派之勢力旺盛、唯使國兵之法之民主主義諸國、亦極力惡之青幫領袖杜月笙、對某中國反目益加激烈化、且最網與蹤冩、重慶政府部內要人中、以歐洲情勢、難於觀測日華事中之解決、爲當前急務之强硬論者、益見增多、例如陳友仁提倡之歐洲參戰論等、已完全爲之抹殺、此外堪注目者、乃中央軍與共產軍方面之和平熱亦抬頭、尤其財政部最主張和平、迄今爲主戰論者之巨頭徹底主張抗戰之陳誠、呈對和平軟弱化之傾向、與重慶政府以一大動搖、共推移殊堪注目、

故目下重慶政府部內之要人、對和平均持絕大之關心、

英援華難期 嘉大使王寵惠會談 迄未達到決定結論

【香港十九日電】最近英駐華嘉大使向重慶政府提出之新提議、乃英本國政府基於其遠東政策再檢討而提出具體案者、對於關係方面、惹巨大關心、而以此英國新援案爲中心二週間前、即由外交部長王寵惠與嘉大使之間進行協議、據此嘉大使之提案、較國府當初希望者、相去甚形懸殊、期待英國最後援助之蔣介石、大爲狼狽、衆信嘉大使與王寵惠之會談、未達到一決定的結論、

（寫眞）上爲蔣介石下爲嘉大使

晚刊一大張半

購讀六年度運動年鑑者注意！
欲購讀康德六年度滿洲國運動年鑑者請速向盛京時報營業局定購可也
（定價一圓郵費八分）
振替口座奉天一一三〇番

解除鴉片·嗎啡·海洛
英之慢性中毒特効藥
本藥之特徵
一、本品非植物鹼質化合物之新製品
一、含有强心劑
一、注射本品可將慢性中毒完全解除、同時由於慢性中毒而得、瘦弱、性慾減退之結果、急速恢復
樂地愛民
注射液
一瓦一管 十瓦 一〇五瓦十管
一瓦一百管 及廿五瓦
五十瓦 一百瓦
包裝
各地大藥房均有出售
全滿總批發
合資會社 新義洋行
大連市連鎖街本町通
電話（三）四六七八番
各地有名藥房均有代售

滿洲高等簿記學院 招募學生
邇來新興滿洲帝國益見進展、隨之簿記知識之必須愈益切實故不通簿記者難收成功之望、本校乃滿洲資格最老之簿記會計學專門學府也、有志者幸勿失此良機！
一、招收額數 五十名
一、開學日期 十一月十日
一、卒業期限 本科六個月 速成科三個月
一、教授科目 一商業簿記 二會社簿記 三銀行簿記 四商事要項 五官廳簿記
速進學生設有宿舍日語免費教授、擔任教師、均係專門學者、有自信的滿語、從事教授、不拘年齡、指導懇切、教授盡實備有簡章函索附郵票貳分卽寄
奉天市瀋陽區小南街四段一〇四號（小南邊門下車）電話四—二四五〇番

初老衰弱
【主治】疲勞倦怠 失眠頭痛 眩暈腰痛 肢端知覺異常 記憶不良 精力減退 眼睛疲勞等 初老期衰弱諸症
英男兒萌爲近代最進步之强力男性荷爾萌、用於初老衰弱之人、得改良上述一般症狀、亢進新陳代謝而使病者精神上及肉體上俱見活潑。
又本劑應用於青年及中年期之性的神經衰弱·倦怠等々、亦莫不有効。
男性荷爾萌
英男兒萌
各大藥房均有經售
總代理 武田長兵衛商店

天皇陛下御親拜
東京靖國神社臨時大祭第三日

【東京二十日電】祀興亞忠魂之靖國神社臨時大祭第三日、二十日長蒙天皇陛下御親行幸神社、向新合祀之祭神幾多護國神祗御親拜、此時午前十時十五分、宮中之皇后陛下、大宮御所皇太后陛下亦暫御遙拜、一億國民亦一齊遙拜靖國之宮、敬虔默禱、全國一時嚴肅、此長秋色爽然、神苑肅穆、本殿自午前九時、由鈴木宮司以下奉仕行御祭典、前後有秩父宮殿下、閑院參謀總長宮殿下他各皇族殿下以下畑陸相、吉田海相、杉山臨時大祭委員長以下近衛第一師團、合祀關係部隊代表者等參至、二萬餘遺族亦由第一鳥居迄中門間在神域境內御待聖駕、天皇陛下御着陸軍御軍裝御佩用大勳位副章以下各種勳章、百武侍從長御陪乘、松平宮相、蓮沼武官長以下側近等供奉御乘略式汽車鹵簿、午前十時由宮城御出門、行幸御巡路、親臨境內、御徐行對奉拜遺族親賜御會釋、遺族一家一門皆光榮感泣、陛下經鈴木宮司御先導御參進本殿、就御拜座御手執玉串、向英靈御親拜、至是御拜告終、陛下於曠曉之國歌奏樂中、於午前十時二十分御出發、對赤心奉送之遺族再賜御會釋、天機爽麗而還幸云、

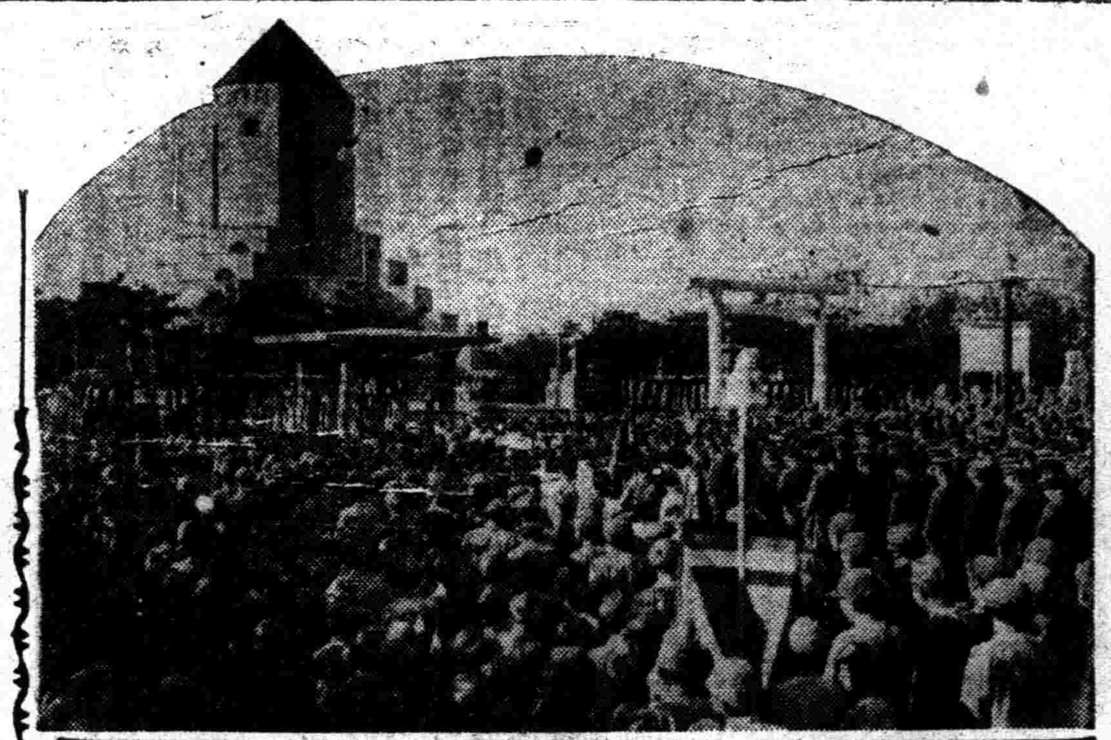

臨時招魂祭昨舉行
忠靈塔前萬衆默禱
遺族席上兩遺兒參列平添異采

於迎殉國英靈一萬三百餘柱新祭神、嚴肅舉行秋季臨時大祭、天皇陛下御親拜靖國神社之廿日、奉天亦於忠靈塔境內舉行臨時招魂祭、奉天神社、省公署等舉行遙拜式、午前十時十五分、市民一致默禱戰歿將士之靈、並祈念皇軍之武運長久、默禱一分鐘、臨時招魂祭於午前十時在忠靈塔境內、由渡邊忠靈顯彰會奉天地方委員長及委員、日本軍代表、在鄉將官及在鄉軍人會、日本側滿洲側婦人團体各代表約二千五百名並一般市民等參列、遺族席之全滿唯一遺兒、朱實、陽子二兒頗惹人注目、至定刻祭主宣告祭儀開始、十五分、默禱一分鐘式無滯進行、同十一時由渡邊委員長致詞而終、對化爲幾多興亞礎石之英靈表感謝之意之式典閉幕云、（寫眞）即忠靈塔境內招魂祭場

滿鐵七十八殉職社員
合祀於靖國神社

立滿鐵創業以來三十二年大陸開發之第一線、而作可貴犧牲之殉職社員、至七月末、竟達八千四十五名之多、此中七十九人列於護國之英靈、而合祀於靖國神社云、

橋本參議視察
義勇軍訓練

【東京專電】橋本參議已乘十九日午前九時十一分由上野驛出發之列車、前赴滿蒙開拓青少年義勇軍內原訓練所、並由加藤完治氏領導詳細視察、青少年之訓練狀況、預定當日歸京、

（本報主辦第四屆）
全奉天足球大會
（第二日・高級部）

勁旅相逢勢均力敵
緩時鏖戰强分勝負
一比〇　五高揮汗報捷奉師惜敗

廿日爲本報主辦之全奉天足球大會第二日、是日也天氣極佳、風勢既小、氣溫亦稍上升、非若第一日之寒氣侵人、使人手足瑟縮、肌病發僵、故健兒奔馳角逐、較爲得手、壁上觀者、尤見增加、競相瞻仰各隊身手、當日比賽社會高級二部共有三場、高級部係五高對奉師、社會部、一爲醫大對同和、又一爲市署對農大、高級部五高與奉師之賽、於當日下午一時假國際運動場舉行、双方實力固以奉師稍强、右翼李德生、奔馳之速宛如天馬行空、運球傳球、方向確準、技術出人頭地、惜餘子莫能爲之助機會失去良多、而五高隊、個人技藝平均、置重兵監視阿李、故彼此壘戰七十分鐘、均無所得、於是延長比賽時間、前十分鐘、仍然各無進展、老守田國、但後十分鐘之三分鐘後、五高得一良機、五鋒蜂擁而上直搗黃龍、至是大局乃定、奉師固力謀挽回頹勢但以時間有限、力莫能伸、祗得徒呼負負而已、玆將比賽情形、誌之於左【下面即戰況】

前半情形

鐘鳴一時、奉師五高之賽、在裁判員仲田誠次氏裁判之下、宣告開始、奉師據西、五高守東、開球後、奉師即乘風神之助、下令攻擊、後路大軍尾之而進、四分鐘時、右路窺得敵方衛軍集中彼之右方、於是右翼李德生催動坐騎振臂一呼、大衆殺將上去、在距敵營二十五碼處、舉足叩關、惜球稍高、而沿橫柱出界、越二分鐘、德生又匹馬單槍闖入重圍、乘勢一脚、仍失之稍高、落於橫柱之上、蹦出場外、往來數分鐘、兩方均不得逞、大抵至第一防線、即被擊退、十五分鐘時、五高突下總攻令、右鋒高崇貴事先潛入、以作內應、待球傳至時、因彼行動過遲、舉足欲踢、已爲敵方後衛搠去、良機失去、毋乃可惜然大軍仍然包圍奉師、待機而動、有頃機會至矣、羣起圍攻、進逼與十二碼處、惟奉師門將于維鏞、何等機警、見已烽火四起乃出親征救駕、化險爲夷、此後双方各有機會、其中固以奉師爲多、但以或失之過高、或失之於偏、均未酬其壯志、上半時終了、零比零、

後半情形

休息時間後、兩軍重整旗鼓、疆場再見、開球甫三十秒、五高後衛艾立英、於廿碼處犯規與奉師以自由球機會、乃奉師于國藩、脚頭欠準、過偏於右、一觸而出界矣、五分鐘時、奉師再以舉隊之兵、進攻敵寨、先是中路大軍、一鼓而入、其次左右兩路、殺上接應之、惟左翼李玉山、脚頭既失於欠準、行動復又遲緩呆板未得如願以償、如此者至再至三、彼一人所失之球、即不可以數計矣、壘戰許久、各無建樹、但見彼此短兵相接、在距終五分鐘時五高得角機會、落點甚佳、堪在人叢中滾入球門之際、門將阿于、凌空一躍合盤托出、於是轉危爲安、此後兩軍雖均鼓其餘勇、奮力應戰、但依然一無所得、待銀笛長鳴、兩軍收兵、全賽結果、零比零、成和局、

延長時間

双方休息五分鐘、齊車秣馬之後、旋即相角逐、奉師重攻輕守、大軍屢迫敵營、乃脚頭欠準、球莫能入五高則重守輕攻、故亦未建一功、故前十分鐘、空空耗去、後十分鐘既告開始、戰甫三分鐘、五高乃大刀闊斧、拼命猛攻、前鋒五將在駐紮地等候時機、未幾、前衛軍乘敵後備空虛、隔山一砲、即將球遞與右翼、李延昌阿李運球飛奔而上、旋傳與中鋒劉瑞祥、劉再遞至左路、左路王興家、高崇貴二人、以時會不再、豈肯白白放過飛奔並進、脚起處、球入網矣於是士氣爲之一振、而奉師此際遭此意外、所受打擊之甚、自不待言、當即調兵遣將、舉傾國之兵、作孤注之一擲、無如五高重兵防守、迄不得逞、遂以一球之差見負於五高矣云

△五高隊
艾立英　孫克賢　王興家
馮寶發　高崇貴
金榮兆　劉瑞祥　李玉山
王治廉　姜立盛
裴志超　李延昌

△奉師隊
李巨源　李玉山
陳奎　陳克儉
李福舜　沙鍾雋
于維鏞　陳啓元
姜德厚　于國藩　李德生

翔破世界一周之
"日本號"凱旋東京

【東京廿日電】廿日午前六時四十五分由台北飛行場出發帶翼一路凱旋歸進之『日本』號、午後一時四十分通過東京羽田飛行場上空、四十七分廿三秒着陸、至是跨五大洲上空翔破五萬二千八百六十粁世界一周全航程自八月廿六日由東京出發以來、經五十六日凱旋云、

海城水災視察記　（4）
（本報特派員　賈榮山）

希望治水實現　現本村住民之所希望於各方者、即爲根本塞源之治水工作期其早日實現村民等現雖擬定自力修理、奈因玆事体大、無法進行、如此項治水工作完成後、本村之收獲、當能自信向較他村富裕也、目前應急之希望、即爲太子河潰決口之防堵、如於本年結氷期前、堵築完了、尤佳、否則來年春耕、則亦無法進行矣、

請求接濟春耕　關於來年春耕時、希望當局接濟、本村因歷年水災爲患、所有自給自足之實力、早已消耗淨盡、對於春耕之籽種、以及家畜等、早已完全消失、故而希望屆期由官方貸給、或予以相當之接濟

敬待各方賑濟　當前之賑濟希望各方努力、代爲募捐、或代募衣服等、以便維持目下之生活、是爲當前之不勝盼禱者也、因時屆天氣嚴寒之際、對於衣食兩項極感缺乏、如蒙各方之賑濟、當能暫可維持、否則其艱難情形已不堪設想、村長向一行報告後、並予一行各進熱水一盃、飲之味甘而香、詢之則稱此乃秫米炒胡後而用水所煮成者、鄉村間缺乏茶葉、僅以此而代茶者、且言畢復行一再懇求、對於此次賑濟事務、希望努力宣傳、旋更引導一行視察村內、已經被水浸毁不堪居住之民房、因該村之房屋、大半均爲泥泥麥草而砌成者、一經大水浸蝕、故而已全部坍毁、既不倒塌亦已不堪矣、據村長等指示稱謂此已被水浸毁之房主、業於被災後即行外出另謀生活去矣、故而迄今尙行空虛云、

一行歸還　視察後即擬引導一行視察太子河決堤口、旋一行因天已過晚、遂即作罷、登乘原舟而行歸還、船行水中、舉目四顧除未消之積水、並沉浸水中之秋禾並樹木外、僅有張網捕魚之魚網、與二三捕魚之水禽而已、於當日午后四時許歸抵海城、該區附近土地、平坦而肥沃、爲省內生產最富之區域、每年可能兩季收穫、第一季於五六月間即可將春種之大麥與小麥完全收穫到家、繼此即再播種高粱大豆以及粳子等秋禾、於秋季又可重行收穫惜因地勢窪下、低於境內之河身、故而年年水患大好土地、已無發揮之餘力、徒使村民望洋興嘆殊可惜也、又當地村民等、因該地處窪下水患時生、對於房屋之建築上、頗感困難者、即爲房基之建設、如其地基不能砌高上時、則既或建築完成、亦將不堪長久、故有蓋的起房子倒不起地脚之俗語云、（完）

好冷
都門雪後益寒
氣溫降至零下四度五

【新京專電】十八日即見初雪之國都、十九日之氣溫、即降至零下四度五分、將告冬之進軍矣、午後四時、又有小雪霏霏、此零下之冷度、爲今冬最初之最低氣溫、較之去年今日二度六分之最低氣溫、今後之寒冷可以想象、據中央觀象台觀測、此雪十九日夜中可止、但二十日將有稍强之西風、氣溫當更低矣、

★★★★

【又電】國都十八日初次降雪以來、天氣頓寒、十九日之最低溫度、竟達零下四度五、午後四時起復降小雪、客歲本日之最低氣溫度不過二度六分可見今冬新京之寒冷較早也、據中央觀象台之觀測謂、七七四糎程度之高氣壓由蒙古向華北擴張、黑河方面之低氣壓漸次向國外展去、而呼倫貝爾附近之低氣壓凝固不散、錢居店附近低氣壓向北京途行、因此發生不連續線、始降此雪、十九日夜此雪停止、二十日有西風稍强、天氣雖可恢復、但寒冷將加重、實爲採暖期前國都市民一不快之觀測也云云、

★★★★★★★

惜別與期待
岸次長轉任餘波
富田興銀總裁談

【新京專電】關於岸次長之就任商工次官富田興銀總裁代表滿洲金融界作如左之談話、聞岸次長會數次爲就任日本之重要官職而有復歸之說、終因該氏有離離現職之事情未得實現、此次榮轉商工次官可見日本側對該氏之希望熱烈也、該氏在滿二年、其間在職產業部次長、滿洲產業各方面幾無一部門無有該氏之努力關係者尤其爲產業五年計劃之襲成者及其實行之推進力、常協力星野長官打開內外幾多難關、該計劃得遂進至現階段幾全賴該氏卓見與敏腕之所致、故該氏之功績乃滿洲經濟發展史上所難忘者也、失去滿洲國產業五年計劃支柱之一、實令人傷心之處、岸氏此次榮轉與滿洲產業有不可分關係之日本商工省幹部將來之發展不可限量對于滿洲產業計劃之成否、該氏亦有最大關心之一人、滿洲側得期待今後該氏有理解協力也云云、

滿拓總裁
坪上氏談

【又電】自滿拓公社設立時代、岸君即頗爲力、該氏於日滿開拓國策上功績誠大、尤其本年春爲開拓政策擴充產業部機構、設立開拓總局並當決定日滿開拓國策參劃其樞機、使之完成、尤有偉大功績、正足見該氏之手腕、該氏之入商工省、似覺與開拓國策疎遠、然而亦有商工開拓民問題、自日滿一體强化之大乘的見地觀之、對滿洲國與有深刻造詣與認識之該氏手腕、殊爲吾人所期待而對於商工開拓民尤大爲力、該氏在任滿洲時即已開始移駐內地中小商工業者省故入商工、當更緻和化云

大連飛行場創用新器械
發煙標示風向
航空利器

【大連專電】僅德法一流飛行場設置而在日本亦初用之發煙風向標示器、大連飛行場亦設置矣、於金子遞信局長（心得）以下係友立會之下、十八日施行實驗、收極滿足之結果、此發煙風向標示器、如其名稱所表示者、以白煙示風向、從來我國及諸外國使用之吹流缺陷實大、蓋吹流乃形態上於飛行場之一隅以位置標示、然不能標示正確之風向、由此將自上空不遠視之點完全補足、昇降陸均感便利、在飛行場之中央設置、白煙高聳百五十米、既便於遠視、且可降陸無誤、並有可判明風速之特長、於航空機之昇降陸實爲至便、此器械大連一特許製作所由德國購入一架、最近即開始製作、近日即可普及於日本各飛行場云、

李大臣來奉

【新京專電】廿一日起、亘三日間爲出席盛大舉行滿鐵鐵道一萬粁突破紀念式之李交通部大臣已乘廿日午前九時半發之『鳩』號列車出發赴奉天

鐵西稅局定期
舉行印花檢查

奉天鐵西稅捐局、爲使商民徹底了解印花稅法、特預定左列地址、日時、舉行集合檢查以期對於印花稅施行萬無遺憾、玆列舉於下、（一）鐵西南八路道德會分會、十月廿三日景興街、廿四日興順街、廿五日齊賢街、（二）鎭安分區事務所、十月廿六日東西小皇姑屯、前大街、後大街、興隆街、順城街、興隆橫街、大皇姑屯、（三）保安分區事務所、十月廿七日、福厚大街、楊名街、順城後街路北、後地松竹梅斜街、（四）永安分區事務所、十月廿八日、新村市、東沙河子、新安村、保合堡、

天氣豫報

廿一日　北風　晴

廿日溫度　最高　七度八　最低　零下一度四

協和劇團新劇演員募集（純職業・半職業）

一、考試資格　不分性別須具有中學之程度或具有演劇技術者
一、待遇　三十元至四十五元之俸給但半職業者支給另定之有級俸給
一、手續　最近四寸免冠像片二張志願書一份履歷書一份報名費一元
一、考試項目　口試台辭朗讀人物考察
一、報名日期　自十月廿一日起至十一月四日止
一、考試日期及發表　十一月五日午前十時考試十一月八日發表以書面通知本人

奉天市大和區加茂町三　協和會奉天市本部內　協和劇團

放送普及員募集

年齡　滿二十五歲以上四十五歲以下者
學歷　高等小學校卒業者以上
要件
一、身體强健有外交經驗無嗜好者合格
二、限市內有住居者及確實商保二份
三、親筆履歷書二份
四、會面時間每日自午後一時至四時止
五、固定給支給

奉天市浪速通十番地　滿洲電信電話株式會社
奉天無線電營業所營業係　電話三—七七一六番

至急募集

一、馬車運搬經驗者　一名
限熟通日語身體强健年齡在二十五歲以上之滿人（但須要眞實保證人二名）
右希望者親筆履歷書附像片於午前來社接洽薪俸面談決定之
青葉町五五（南八條角）
滿洲廣業會社　電話（三）八四五四　（三）二四四〇番

聲明作廢

玆因敝號泰昌窰業部經理王韞亭於十月十二日失慎遂將泰昌窰業公司戳記丟失嗣後無論何人將此戳拾去如蓋此圖章証據均作無効故特登報聲明謹此
本泰昌窰業公司經理王韞亭啟

專門風寒救急膏藥　貼上三日無效退錢

敬啓者敝經多年研究製成一種風寒救急膏藥專治男女老幼適種風寒腰腿痠痛背四肢麻木筋骨疼痛九種心胃腹痛瀉肚痢疾等症男受風寒則腎囊潮濕遺精白濁遇精寒即不生育女如受風寒則經血不調赤白帶下經期腹痛惡心嘔吐周身無力子宮寒冷決不受孕即孕亦胎氣不旺墮胎小產者貼此膏藥尤爲靈驗小兒食積寒痛而黃肌瘦痞氣偏墜等症貼之奏效神速望患以上諸症者請購試之方知余言之不謬也
定價單料每大帖壹圓小帖陸角　雙料每大帖參圓小帖貳圓
外埠函購者請先寄款不加郵費不論大小帖如買五帖者均按八扣核價計算之
總發行所奉天市大西關五斗居南胡同門牌五號
漢醫　王潤川啓

忠勇牌錫管鞋油

攜帶至便可歲優美耐寒耐暑
絕不乾燥無破損之虞

本埠各地名鞋舖・雜貨通有者出售

德國海上英雄
普林大佐放送

柏林訊、擊沈英主力艦羅亞爾奧克號、一躍而爲海上英雄之德國潛水艦〇〇號艇長普林大佐、十七日以無線電對於德國民放送戰鬥狀況如左、

我艦突破敵之防禦網與敷設水雷之綫、故得以進入所屬目之斯加巴否勞軍港內、自潛望鏡視之、面北有主力艦二隻碇泊中、立即靠近該艦向兩者驟然發射以魚雷、其間不容髮、急轉舵航歸還、吾等以爲向彼捕虜爲時尚早、故不得不與以暗中行動、比航向港外脫出之路綫後不久即聞一大音響、視之、北方海上、水煙交騰、轉瞬間、一方之主力艦已火炎冲天矣、數秒後更於稍南之主力艦上、一次、兩次、三次之猛烈水煙上騰、繼而滿天火花、不向帆柱、艦橋均化爲灰燼而飛散於空中、余親此以爲一艦已完成沈沒、於是乃能突破匪易之港口封鎖綫、然港內投有十分興奮之照明彈、到處屬目於潛水艦而反複砲擊、蓋英國人以爲德潛水艦仍於港內耳、余方脫出港外乃向全員傳曰『一主力艦被擊沈、對於他一主力艦與以損傷、而本艦已在斯加巴否勞港外矣』於是皆一齊高呼萬歲、聲震九霄、

世界珍聞及其他

德機失迷方向 柏林飽受虛驚

二次歐戰、這些天裡說是開火已經達到激烈程度、其實法軍仍在馬吉諾守着發空砲、而德國也在吉藹福利德整日的玩玩足球、並無什麼大不了的戰爭、我們要看他們的眞正戰爭、那只好端起報紙來、來消遣消遣我們對於他們有影無形的一場惡戰、不是肉薄了、就是說衝鋒了、煞是熱鬧、茲於本月十四日又有一件有趣的戰事新聞、發生、發生在 柏林上空、

他們倆戰爭雖說是不眞打眞鬧、但是他們一夕數驚、對於戰爭害怕的情形、可以說是無以復加了、像這樣怕戰爭而還想戰爭、眞是歐洲人的特色、十四日那一天夜裡、柏林上空、會被濃霧與密雲籠罩着、忽有怪飛機爆音響於空際、一時柏林全市大亂、高射砲轟轟亂射起來、要問他們射什麼呢、他們也不知是射什麼、反正濃霧與密雲、算遭了些無辜的砲彈、

後來、一調查這算沒白鬧一回、結果把自家的飛機砲降於巴拉修特地方、原來是自家飛機飛在上去尋敵機、但是沒尋清敵機而自已却失迷了方向、飽嘗了自家的砲彈、總而言之、究竟沒白鬧了一回、總算從空中打掉下一隻飛機、

英國一聽德國柏林上空鬧飛機把戲、吓得趕緊聲明、說我們英國可廉敢空襲柏林、既或柏林有空襲、那個飛機不是英國的、英國怕德國報復的情形可以窺知了、

你怕我也怕、就是今次歐戰爭、所謂麻桿打狼兩頭怕也、

理髮匠引誘少女 墮落後恫嚇勒索 麗女士一封血淚書

北京訊、油頭粉面之理髮匠、專對理髮女人用軟性手段然後得達到他們的玩弄女性的目的、這種現像、可一言概論、什麼地方都是這樣、越是大都會大理髮館越厲害現在北京東城京京理髮館、而且在西長安街還有分號中央理館髮、這二理髮館、會引誘了良家少女墮落後、還勒索二千元、用非法手段威脅一十九歲麗女士令人聞之切齒、該少女會投函北京時報『某夫人信箱』自述被騙經過、一字一淚、而該報主編『某夫人信箱』者、因事出奇離、恐有挾嫌攻擊之事、遲未發表、不意近來該二理髮館裡確發現、此種不法理髮匠、業被官方檢舉停止營業、而該麗女士之被害、亦當無疑意、現已發表以爲麗女士致『某夫人信箱』之原函、

某夫人鑒、我也是一個可憐的孩子、因爲一時的錯誤、現在已到不能再在生活的途境上掙扎下去了、夫人哪！你能不能給我這還願意留戀在人間的孩子、想一個延長生命的辦法、夫人！你是一個普渡的觀音、這已經要無有生路的孩子她本來無罪、只是一時的迷途、現在已知追悔、你不能見憂嗎？以下是我的遭遇、迷途中孩子、實在無法擺脫了、夫人哪、當去年的秋間我認識了一位女友、由她的介紹、我知道了□□理髮館（現改□□）由此常去理髮、漸漸的熟識了咳！這些個萬惡的黨徒、每當理髮的時候、他必問長問短、我一時的糊塗、有問必答因是種下惡因、在上月的中旬去理髮的時候、有兩人一定要我請他們看夜戲、我應允了、在看戲的時候、他們說天太熱、一定要請我去吃冰點心、吃完又說崇內韓家飯店冰激凌最好、非去吃不可、到那人家已不賓吃的東西了、由胖子到裏邊與茶房說了幾句話、就馬馬虎虎把我領到樓上說有事求我、此時我已有半年了、非叫我應允婚姻不可、夫人哪、你想我父親是很有地位的一個人、我當然不能允許他、經過半點鐘、法、胖子變臉了他說你是一個小姐嗎、呼我看你是個野鷄、同人到飯店來、還說別的呢、夫人哪、經過這樣嚇追呀！我失了意志了、我被他們輪姦了、

夫人哪我！本想脫過這一大難、自已認命忍受了、誰想這萬惡的拆白黨還不認爲滿足、要我每一星期得同他們來兩次、否則得給他們兩千元、不然就給我聲張、並去信告訴我父親、夫人哪！你想我吃過一次虧還能上當嗎、以後千說萬說允許了一千元、我本想把我親生的母親給我遺留下的東西背着父親同繼母賣掉點可以度過難關、不想只賣了五百餘元、繼母有點多疑了、處處留心我的東西、而這些萬惡黨徒每天還用 小姐的名子 給我打催辯、眞是逼我 走死路、夫人哪、爲我父親名譽同我自身的前途、我只有自殺了、夫人哪、你說還有路可走嗎、要是無路可走、你說當自殺前可不可以與我父親留下信、給我報仇、我又覺得是有點矛盾與父親名譽仍有點關係、不然含寃地下死不瞑目、夫人哪、你給我想一條明路吧、你看我該怎樣好呢、夫人哪、聽說上海是萬惡的社會、現在我信了、這一羣黨徒都是從上海來的、現在又在西城開了一處、將來被害的女同胞、我想不只是我一個人一失足成千古恨、夫人哪！您怎樣解決我的遭遇、夫人哪、你是女界的先鋒、你負起一點責任吧、（未完）

汪精衛曾爲革命退婚

汪精衛幼聰慧、巨室羨其才、爭與議婚、年十七由其長兄爲主、與劉氏女訂婚約、越年東渡留學、與孫（文）黃（興）在東京、組同盟會、後革命舉動、漸爲內地所聞、汪慮以此株連家族、乃貽書訣別家庭、其家人以書示劉、劉氏之長兄、遂退聘書定禮等、

印度甘地第二 尼赫魯的生平 （一）

孟賓訊尼赫魯是印度最重要的人物、只有甘地的地位才比他高一點、印度國民黨中、衆已普遍的認 他爲甘地 的繼承者、他有着翩翩的風度、和很深的修養、並不像甘地那樣的孤僻、他是一個西方化的印度人、他最初是一個貴族、後來却變成了社會主義者、最初是一個個人主義者、後來却變成了民衆的偉大領袖、他有着近代的思想、有理智、並且深信主義、他一方面和英國鬪爭、一方面也和印度根深蒂固的頑固禮教鬪爭、他正拿一個二十世紀的思想來改造還沒有脫離中世紀的印度、

尼赫魯生於一八九年十一月十四日、他的父親是印度最大律師和最大富豪之一、所以他不但出身於高印度的貴門第、同時還具有爲公共服務的庭訓、他從小便有一個英文教師、到了一九零五年、他已十六歲、便入英國哈諾和劍橋大學、專習法律、他在這個時期、很受文學的影響、但對於科學也很有興趣、

他於一九三年 回到印度、因爲他的父親是印度的名律師、所以他也便和實際政治發生了密切關係、一九一六年、國民黨與回教大同盟的合作、在他父親的家裡協議成功、他便立刻參加國民黨、很熱心的在各處發表演說、一九一九年英阿戰後、阿富汗派全權代表到印度北部的木蘇里和英國談判和平、剛好他也送他的母親和妻子到那裡去養病、和阿富汗的代表團住在一個旅館以內、他本沒有和代表團的任份子談過話、但一個月以後他忽然接到當他警署的命令、禁止他和代表團的來往、代表團接觸的意思、却不顧遵守這種命令、結果便不容於木蘇里區、而被警署勸令出境了、

他在一九二一年及第一次以領導不合作運動被逮下獄、自此以後、他一共嘗了七次鐵窗風味、他之所以變爲一個社會主義者、雖不 盡出於 監獄生活、但在獄中却使他有充分的時間和機會來研究各種政治問題、他在獄中很受優待、無論讀書作文、都不受限制、因此他對於社會主義遺韻、也一天天的加深、並逐漸與他的國民黨主義鎔爲一爐、用社會主義和國民黨主義双管齊下、他這種認識確定以後、使用全力來號召全印度的人民、向着這一個方向努力、

英國百零七歲老處女 生來未坐過汽車火車

倫敦訊、英國麥麗、迪烏老驅今年是一百零七歲了、是英國最高歲數的老人、可是最奇的她是一位未曾結過婚的老處女、而且她不但沒有坐過自動車、連火車也沒有坐過、視力方面是不能行了、可是她的精神很强旺、維多麗亞女皇即位當時的事情她也很清楚的記憶着呢、

希總統演說時 以大砲作護衛

柏林訊、當本月六日、希特勒總統在國會演說時、柏林市內、恐英法空軍前往轟炸、爲衛護希特勒總統身邊起見、將大砲及高射砲、配置於帝亞格爾登及東西縱貫的道路之上、將國會議場並克羅爾、歐帕拉的周圍、包圍警戒、當希特勒總統乘車到克羅爾、歐帕拉時、沿途羣衆、發出歡呼之聲、在會場上以緊張已極之面孔、翹望希總統、當希氏入場時歡呼之聲、繼續十五分鐘、其後爲屢次喝彩、致令希氏之演說亦爲之時時中止、

寫眞 爲英國遜帝溫莎公赴前線出征光景

第一次大戰 武器的進步

此後所有浩大的唐克車戰事如一九一七年十一月二十日的坎白萊大戰、及次年八月八日的亞棉大戰、實在可以說富有革命性的、雖然那時所用的機械尙很笨拙和不完備、與登保元帥、自已便承認八月八日是德國軍隊的『惡日』、魯登道爾將軍則說、我們並不是被福煦元帥的天才所敗、而是被唐克車將軍（君）（完）

葡萄酒博物館

巴黎訊、以產葡萄酒著名的法國烏乎來、由於市長夏爾、法發斯爾先生的盡力、開設了葡萄酒博物館、陳列着全世界代表的陳酒、珍酒、並且把製造葡萄從酒的方法、用圖解與文字加以說明、更從酒的起源開始、一目了瞭的介紹種種的傳說以及各國飲酒的習慣、可稱爲世界唯一關於酒的歷史、科學的一大集成、

淋疾 最新化學療法劑

丹毒 敗血性疾患

五淋白濁 只以內服 立即痊愈 一瓶斷根 克奏神効

特靈伯爾之出現、咸推賞爲可比於六〇六號之大發見、蓋至今殆無特效藥之丹毒、敗血症、產褥熱以及化膿性諸疾患亦確實奏效、一兩日內即迅速下熱、使患者有起死回生之感、誠奏效如神故也。又對於難治之淋疾、內服後兩三日、尿即清澄病症漸痊愈、決非一般他藥所能及。且對於腎盂炎、膀胱炎、化膿性淋巴腺炎、口峽炎、扁桃腺炎、肺炎等、效力可靠、無與論比。

特靈伯爾 テラポール

包裝 片劑（〇·三瓦）二〇片 一〇〇片 五〇〇片 粉末 二五瓦 一〇〇瓦 五〇〇瓦 注射（五％二cc）五支裝 一〇支裝 五〇支裝

一次一一二片 一日三次食後服用

第一製藥株式會社 本社 東京市日本橋區江戶橋三丁目 支店 大阪市東區道修町二丁目 奉天市大和區

（文獻樣品函索即寄）

各處馳名 婦女外用奇藥 下治丸

白帶經血病〇一粒見奇効〇直接達病根

婦女奇藥下治丸因爲藥力確實可靠所以屢承各國著名醫師題辭證明中國政府發給奬狀獎勵主治婦女赤帶白帶腰痛腿痛子宮寒冷久不受孕月經來時肚痛腹內膨脹月經停閉經痢不準產後病症肚內有氣塊血塊病塊寒塊等淤積不下或因受寒生氣而得的一切經血症妙病在病者用後自已能見病塊化下功効顯著只將藥粒放在生殖器內腹中積病寒塊等即化成碳塊流出病輕者少病重者多此乃根本治法藥力能直接達到病源病者用後身體各部毫無痛苦

每盒應用五日定價由十月十五日起一元五毛 直接向天津本廠函購不要郵費用滿洲郵票亦可代價十足購藥

天津北馬路北門東 素波藥廠發行

全滿代理店奉天鍾樓北關東大藥房

中街普克德 新京五洲堂 安東瑞祥泰 黑龍江中西 撫順信仁堂 大連華泰 錦州天和堂 延吉林五洲 哈爾濱道外天育 營口天福堂 海城中街 新昌號 鐵嶺中央街 義盛興 天津北京各大藥房全國各埠藥房有出售

天德信商店

夏季品大批來到

奉天瀋陽區一德街二段五九 電話四代表二一一一

輕便 經濟 耐用

瀉痢 阿爾細林 藥片

【主治】各種瀉痢、腸內異常醱酵、鼓腸、急性·慢性腸加答兒、赤痢·傷寒·霍亂等之傳染性瀉痢、腸結核瀉痢、食餌中毒、胃潰瘍、胃酸過多、飯後飽滿。

阿爾細林的主成分、除庇護腸的粘膜、兼有收斂及消炎作用以外、並能吸着腸內有害細菌及催炎性物質、以掃清腸內汚穢、故有極自然的止瀉作用。

先用瀉痢清腸、次用阿爾細林止瀉、其效更佳。

包裝 一〇片 二〇片 五〇片 一〇〇片 二〇〇片 各大藥房均有出售

（文獻樣品函索即寄）

發賣元 武田長兵衛商店 總行 日本大阪市東區道修町 支店 奉天市春日町十三番地

文藝

記錄小說 黃土地帶 (9)

第八路軍討伐從軍記

立野信之作 (宮希元譯)

『做甚麼來的。爲彙集記事嗎？』他這樣問。

『是的』我答應着。他盯了我幾眼。

『啊……』暗然地會意着可是心裏總不安靜的樣子。

一等兵在頭前引路。經過了幾個拐彎轉角。穿過幾家門口。將我領導在忻縣城內獨一兵『兵站旅館』。在路上一等兵告訴我。那宿舍爲供給將校用。日本人經營的還有朝鮮人開的大陸旅館。『除了這兒以外。在城內不過那旅館。還是這兒好』一等兵踏進了門。

比較是廣大的中庭。兩廂是平蓋式很良的中國房子。看那按的一個一個的門。像是極最近蓋出來的。

一等兵進去侍候住的屋子。好像是問道伸出臉來的中國人。日本人掌權的在沒在屋的意思。於是中國人僕役。搖着腦袋。表示沒在。

『眞沒法子。』扔開屋子。到那兒去逛去啦？』

一等用中國話問道了兩三句。一點也得不着要領。

『他媽。眞是無治的東西。向下再不能任他經營。……那就請您到這兒休息一會兒吧！』

一等兵把房間的門扇給拉開。裡面有炕有鋪着席子像似日本屋子般的寢室。一等兵叨叨嘮嘮埋怨着回身說了聲『掛個電話去』就去了。

不一會兒的工夫。又回來顯出來不過意的情色『對不起您哪。請到一號宿舍去。這裡主人沒在這兒。僕役又因爲虎列拉預防注射。都躺下了。

我於是乎又背起皮囊。走上來路的浮着一面塵土的道路。跟蹤一等兵的後面。回到兵站。又另被引導就近的第一號宿舍裡。屋子的構造和兵站旅館相伴。只不過這不是旅館似乎是普通中國人的住宅。當作宿舍。借來充軍用的。所以這裡沒有膳事。又沒有寢具。也沒有澡池。

我覺得被塵土蒙房的皮膚的不舒適勁兒。可是這夾當太陽還停高的。致沒有沐浴的念頭。呆呆的癡立於中國人家屋的中院。適間的一等兵又走來。

『飯票』說着遞給我很小的雕寫版印的紙片。細數々是三四回分的飯票。

『到兵站食堂來吃飯吧。』還請來取毛氈來』。我又跟着一等兵的後蹤。到兵站借毛氈去。

『借給你三牀吧。往還上寫借三牀』。再給蓋個章』

我一看。是借毛氈子的簿冊。許是已經很舊的。我把名子和日子。及枚數寫完。又蓋上了印。於是傍邊的兵把疊得整頓的三牀毛氈。搭在我的手脖上。

我抱着氈子向外走。紅茶色。毛也有幾處磨光板的毛氈子。在午後的烈日曝曬。裡釀酵出酸臭來。這臭氣習十五年前我在軍隊二年間所嗅的味氣。互伴相同。我由那臭味中。竟會引起有點鄉愁般的寂閒啊。（未完）

她的素描 (續)

（祇敬）

我的母親自然更高興。近來自己特意尋活做。日間在院裏整理晾在長繩上自己洗濯的那些衣衫。我提議送小弟弟上學。母親欣然同意。高興的神色。溢於眉表。我們都舒適活潑。有說有笑。這一個小小的庭院。居然重見快活的氣象。

一天下午。石泉帶着笑容歸來。『你睡』。他說『想不到。麗如被警察捕捉去了！』我忙着問。『爲什麼呢』他說。取締私煙館。這話使我听了。深爲麗如歎息。並且暗自慶幸自己有所依倚精神得到安慰。而生命進入幸福之門了。石泉時常帶着溫暖的神情。笑着和我談到在旅館時的情形。這樣不但我不覺痛苦。反而引起我那久已不見的稚氣之光耀來。

秋天過去。冬天又來。漸生一些懷樂的現實。而忘却了一切過去的不愉快。那知好夢難常。這種和平安靜的生活。將將度過 不滿三個月。不料又有意外發生。忽然好幾天石泉沒見面。起先我日日盼望着耐耐性等待。漸因我相信他是個最良善的人。他是個有道德而又講體面的人。決不會對我有什麼欺瞞的事。那知逐漸的過了一個月。依然沒見他的踪影。於是我們疑慮起來。我疑心他的愛情別有所屬。我疑他有什麼事情發生。然而我不曉得自己疑得對不對。總之又過了好久。他依舊沒有回來。最後。我們完全絕望了

石榴

（佩之）

小二。你看那紅石榴紅得和小三的小毛襖一色。又像媽媽剛擦完的紅漆柜子。更像爸爸那年從熊岳買來的蘋果。你看呀。樹的葉子都快掉完了。牠還那麼漆紅光亮的。個個都糾着小嘴。怪是好看呢？

〃小二你信不。那臺是十個。七個大的。三個小的〃小二本能的伸出了小手指一彎腰。一點頭的數着。啊。眞對。

姐姐。〃石榴是花紅味〃。害是蘋果味〃。小二被小英的引誘。開始疑問了。

小英嘿的一聲笑了眞傻。石榴味就是石榴味。什麼也不像啊。那天你沒看見。老王家的小傻子吃嗎。他把一個石榴。播開了一塊皮。皮裡面帶了一堆。粉色的小疙疸。他把那些小疙疸。就一齊的壞進嘴去。不一會兒。就吐出 些和山楂 核差不多的。小東西來。他一邊兒吃着。還一邊兒向我說。〃好味道。〃甜酸兒的〃

小二聽完了姐姐的講述。慾望似乎更大了些。遂呆着臉。張着嘴。瞪着小眼睛。向樹上張望着。

姐姐。我拿棍來。打下那個頂小的

小英不等小二的話說完。遂大聲的喊叫着。…小二你敢。人家在看着呢。你當是咱家的樹呢。

小二被姐姐申斥着。半響也不會說出一句話來。只用小紅臉。映照着石榴皮。但忽然的悄々跑到小英的面前。哀憐的。請求的說。姐姐。我偷着搖幾下樹根。掉地上的還不許我們撿嗎。

小英眞的急眼了。小二你眞饞。我回家告訴媽媽去讓媽媽使 勁兒打你 幾個嘴巴子。看你還饞不〃。

小二又受了小英一次嚴厲的威嚇。但仍忘不了紅石榴的小嘴。

西風颼颼的一振颳過後。樹上的 黃綠葉 子。刷的一聲。在空中一晃。便飄下了幾片。

小二如同得了天賜。突然驚喜的彎下了腰。目光尋遍了地面。半響的拾起了一個落葉來。搭訕着說〃姐姐。石榴樹葉。自己會掉啊。〃但小英已不在他身邊了。

隣舍的龍鍾老太太。隔着後窗的玻璃。隨着小二的音波。數一數那十個紅石榴。

（完）

寶兒之死

（三）（潔純）

梨村的極西首有一家菜園子。園子的中央鑿了一眼井周圍用秫稭編成籬笆。是爲的防備着意外損失。籬笆四周稀稀的生着幾顆光着整枝的楊樹。最近經過一場雪花落下。便都滿地白色。唯濹井邊距離約有三尺遠的地方。却已成了一片灰黑的土當中用秫稭在掩藏着一種物體。入們由門前移到院內又轉聚到這裡。環成一個圈子。一位中年紀是的婦人。由園口搖搖擺擺的走來。一隻脚踏在隴脊上沒有立穩竟的一滑跌了個仰面朝天。哄的一陣笑聲。沖破了觀者冷靜面孔。

『閃開！閃開！』

在這哄 笑的聲 音剛逝過去。老逛一邊 走一邊 吆喝着。吆喝的聲音還沒中止。一個環圈便立刻自然的陷出一個缺口。檢驗吏。司法警。王三老爺……一同走入口裡。環形的缺口又立刻填上。

司法警揭去了秫稭。扒開培着酒糟。露出一個四尺來長的屍體來。藍色大衫青色馬褂都是疾嘶的●已由凍得僵硬而柔軟了●看熱鬧的人們着退下衣服●又用酒將周身擦了一遍●檢驗吏於是提着竹杖走到屍體近前●正面背面從上至下驗看了●但不住的搖着他 已竟半禿 頂的頭●似乎有點惑疑●又令翻過去●他是於低下頭●用着他那聰敏的腦神經仔細的檢驗●身體各部都很完整●絲毫沒有傷痕●但他不以爲這就完了職責●於是又重複的由頭部脖頸腹部愼愼的檢驗着●結果嘴唇現着青色●兩腮微微凸起●忙用竹杖撬開嘴裡有少許白綠色的菜葉在凍結着●

『沒傷！但嘴 用菜葉塞着●定是被人謀害的無疑！』檢驗吏立起身子這樣的說了一句●

『眞竟有這樣的人！』

『這種人倒底爲的是什麼？害死 人於自己 有甚麼好處●三老爺！你說他也不怕王法』●

一個秋夜

（雨青）

碧藍色的晴空已漸退爲灰暗將墮之夕陽。吻着天邊的浮雲。蕭灑的紅暈。佪渲染到牠的滿身。夕陽牠似乎含羞的走開了。走到不可知的方向去。

一片魚鱗似的浮雲。從東面的高山上。昇起懸在東山之頭上將一 輪淡金 色的明月。遮掩得非常的周密。只有牠的光芒。却本能的射出雲端來。照到大地上。成爲魚白色。

微風吹動着浮雲。那輪皎潔的明月也悄悄的走出雲外來。

庭中非常的靜寂。只有庭前的那一棵老楡。被風吹著將脫的黃葉沙沙的作响。和樹葉的濃蜜處傳出幾陣嘶嘶的蟬聲遙映著四壁的蟲鳴。來點綴著這淒靑的夜景。

西風吹著悲壯的喇叭聲從鄰舍送來。又代一種凄切的哭音。此時使月下庭前徘徊的那位少年更加悵惘了。少年他兩手揷入衣袋內兩眼凝視著天空。他又深深的吸了一口氣。覺得意外的青爽同時一種奇異的回憶。悠的從他的心頭上掠過。於是他長長的吁了一聲。又默默的彳亍著。

稍代嚴肅的西北風從他的背後吹來。將那少年頭上絲絲短髮吹往前面。立時隔斷了他的視力於是他輕輕的把頭搖動一下。把一些短短的亂髮。又掀往後面同時身上也感覺雞皮似的緊漲起來。他悄悄的跑入室中。將外衣脫下。順便倒在床上。一些雜亂的思維 緊纏住 於他的心頭。他於是又站起來走到書案旁手拿起筆來狂意的寫道。

『西風吹着我的短髮。散在我兩眼之前。一切舊惡十往事都被牠隔斷』。（未完）

關于「絕處逢生」

談談我們的觀衆

（石毅）

『絕處逢生』。經伊樹先生談給談』得一錢不值。導演不好演員不好一佈景不好。照明也不好。全劇無一是處不祇去年『三代』的二分之一。也趕也上『望子』的十分之五。究竟伊樹先生是甚麼心理。我們實在不明白。

滿洲應有 戲劇（舊劇例外）這是顯然地事實。剛剛有幾個有志於斯道的人來扶植它。開拓它你們却毫不憐惜地挑肥揀瘦。硬說包裡的孩子不會繞馬拉蘇是罪過。如果伊樹先生對文化。對藝術有一點關心的話。決不會說出來這樣輕薄而刻毒地話吧？

自然誰都期望我們這地方有健全的劇團。有成熟的演出。然而健全的劇團不是一下子就能健全起來。成熟的演出。也決不是僅僅靠着幾個天才者就能辦到的。協和劇團成立未久。演員也多半是素人。要他們作出來像上海那「星那」樣的戲。至少也該給他們兩年修養的期間吧？

芽的長成是靠着灌溉。不是挑剔。像伊樹先生却該說是踐踏了。

然而伊樹先生該算在有聲的觀衆裡。那樣刻薄 的批評。只能說是盲人說象。潑婦罵街。更無聊的是我們這寥無筆的觀衆。他們能以口代筆。起哄喊逋。承襲着祖先給留下坐在板櫈上嗑瓜子挑板眼的惡習氣。文化嗎？藝術嗎？去看看熱鬧而已。有人說觀光者要知道一地方的文化如何。須首先去看看那地方劇場觀衆的秩序。奉天是滿洲最高文化的都市。留着這樣的觀衆。實不能不對觀光者臉紅。

據說 那天去看『絕 處逢生』時觀衆們。大多數是智識分子。然而智識分子也喊逋。也起哄。捧一陣舞槍耍棒的。罵一陣 把台詞 念錯的。完了一散好不熱鬧。

有筆的伊樹先生在紙上苛責。無筆的起哄先生在台下吼叫。倘這些演員們意志稍欠堅定一點的話。怕要爲這些惡劣的外力所灰心吧？然而你們爲戲劇開拓的戰士們決不要這樣。一點無理的挑眼。過分的推獎。都不算甚麼。因爲在他們之外。還有更多的不用口也不用筆。以沈默代表鼓勵與援助的觀衆們。

春聲

（菡沙譯）

—Felicia Hemans—原作

看那流水和水泉我是已經放鬆了牠們的鎖鏈。

牠們是沖到了銀白色的海洋上。

牠們從山頭上閃耀的奔下來。

牠們洒下了花在樹林的小枝上。

牠們擊撞出來鮮豔從石英的山洞裡。

這時大地的覆聲愉快的桦奏着享歡的鼓浪。

◇

那已來得多時了。愉快的孩子們都來吧！

在紫羅蘭躺臥着的地方可以作你們的家。

你們是掛着玫瑰色的臉頰和含露的眼睛。

邁着跳着怡然的脚步來啊同我飛旋。

提着七弦琴和花圈並且奏着欣喜的歌調。

陽光是先來了—我是不會歇止的。

◇

離開了小心警戒人的房子。水是潺湲在林和山谷裡。

離開了狄窄的小屋和焦暗的爐床。

嫩葉是在微風蕩動裡愉快的舞踏。

牠們的輕幹搠綁在野林的呼嘯裡動搖。

青年們是停泊在我靈蔭條的國土裡。

◇

淋疾治療之世界的大發見 (文獻送呈)

ムソリン錠 (抹殺淋)

淋疾 短期內服 衝擊療法

本劑日本最初二一基性之「杏爾豐阿密特」劑本療法之原理專爲內服、極迅速能使體內之血液、組織等等各部分均皆旺盛、以出現之抗菌力對於患部之表面無須贅言尤關於潛入深部之淋病菌有發揮完全撲滅偉大之功効、

抹殺淋之効能

（一）抹殺淋係以二基性『杏爾豐阿密特』確爲化學最高製品故治療率極高而無返應及副作用之憾！

（二）本劑治療收効上博得讚賞的、即止膿消炎、解除淋症痛苦確獲神速早愈之効果、普通三日間內服（一次療期）即可期得痊愈之効

（三）關於治療上伴有種種障害、難於醫治之婦人淋疾、用之無不安全即獲確効

（四）本劑對感染即發之急性淋病無須贅論、尤關於惡急性轉移病症、及難醫治之慢性淋疾亦能達成澈底治癒之効果

用法 一日服用三回一回三粒、連用三日後休止七日間即此謂（一次療期）如認爲必要時按上述返復用之

適應症 淋毒性諸疾患、腎盂炎、膀胱炎、子宮內膜炎、其他尿路諸疾患及葡萄狀球菌性諸疾患

大連・新京・奉天・哈爾賓・齊々哈爾・安東・圖們・牡丹江・上海・天津・濟南・青島・各地有名藥店均有出售

包裝 二〇錠 一〇〇錠 ・藥價低廉・

發賣元 興亞新藥社 大阪市北區樋上町三十八番地 振替口座大阪壹壹壹六六番

製造元 株式會社 黑田藥品商會 大阪市東區今橋二丁目

鹿茸活血濟坤丸

婦女內用奇藥◇一袋保見功效◇直接達到病根婦女奇藥『濟坤丸』因高貴藥料配製效驗準確可靠所以主治各病無一不愈者主治婦女經血寒病赤白帶下腰腿疼痛子宮寒冷久不受孕經期前後不準或月經來時肚腹疼痛月經停閉不行或產後血虧腹內有氣積瘀積血塊塊寒等症凡一切經血病一切產後病均能一袋即奏奇效此藥服後能見腹內積聚病塊等源源化下病輕者病重者身體不受絲毫痛苦將病化淨即愈矣此乃根本治法藥力能直接達到病源好後不但身体復元即多年不生育者管保生育男孩決不食言 ▲定價一袋一元▲三袋二元七角▼半打五元▲一打九元

各埠藥房均有代售如直接本號函購不加郵費郵票代價或代金引換均可

總發賣奉天大西城門外路北 九州大藥房

第七期通信練習生募集

一、採用人員 二十五名

二、應考資格 國籍 滿洲國人男子 學力 有國民優級學校以上之卒業程度者 年齡 滿十五歲以上及不滿二十歲者

三、報名截止 康德六年十一月二十五日

四、考試日期 康德六年十二月十七日

五、考試科目 國文日文數學（四則比例分數）

六、待遇 受一年教育以後每月支給四十圓以上之金額

七、其他 考試簡章向治安部或各軍管區司令部領收如函索時須附郵票四分

康德六年十月

治安部

中國國醫學院 函授 免費 實續招各級學員

首屆一指 聲譽 香望

整齊、綿纂者皆海內知名醫師、時間經濟之損失、已不可勝計！◇函索詳章附郵二分◇院長醫官秉天津市府正取天字第十二號執照醫師馬樂三大夫 院址：天津英租界廣東路福安里廿號大樓

本院十大學科國醫講義、讀本、數千萬餘言、類別、自識印刷、部鉛印精美、裝訂

白杵牌 後藤散

頭痛 牙痛 傷風 神經痛

用此一包立刻解消 心氣清爽！頭腦明晰 各大藥房均經售

用腦用筋過多而起的疲乏、服此一包便可挽救、頭腦清爽、辦事能率增大（旅行必需品、又宜於慰問袋裡）

本舖 日本大分縣臼杵町 後藤藥院

MARUZEN MARUZEN MARUZEN MARUZEN

用亞典書寫 今日之答案 定獲甲・甲・甲・之成績！

日本之墨水代表品 亞典墨水 丸善アテナインキ

愈使愈爲輕快亞典萬年筆

另外一頁

重九典故 (仲瑚)

本月廿一日、于陰曆爲重陽佳節、乃登高之紀念日也關于重陽典故甚多、集誌若干、以饗讀者、

一、登高之原始

續齊諧記云『費長房令桓景九月九日、囊茱萸登高以避禍』此爲重九登高之始又按陝餘叢考則登高不獨九日也昌雲集有人日城南登高詩隋書元胄傳文帝上元日與近臣登高是人日及上元日皆登高矣、

二、登高之故事

宋武帝爲宋公、在彭城、九日登項王戲馬臺、——南宋書

孟嘉爲桓溫參軍、九日遊龍山、風吹落帽、嘉不之覺良久入廁、溫令取還之命孫盛爲文嘲之、嘉還答、——晉書

唐尹氏、善歌、重九與女登南山文峰、河南野史

無爲子過華山、重九日、飲酒于蓮花峰上、合璧事類

張道陵與夫人雍氏、于永壽三年、九月九日、登雲臺峰、白日昇天、時年一百二十三歲保寧府志

三、重九之食品

二社重陽少糕食、以棗爲之、或加以栗—歲時雜記

洛陽人九日作迎涼脯、羊肝餅金門歲節記

重九以粉麪蒸糕、相遺上插彩幡、糕飣果實又以粉作獅子蠻王之狀、置于糕上、謂之獅蠻—夢華錄、

九日以粉蒸餅、上置小鹿數枚、名祿食糕、—歲時記

九日作麻〓葛、—六典、

參手茱萸家、重九作木錦糕—食譜、

四、重九之風俗

齊以九日、爲馬射日、或日秋金日、講習武射、象立秋之意、—南齊書、

支國元年、九日、拜天射柳、歲以爲常、—金史、

九日、天明時、以片糕搭兒女頭額上、更祝曰、願兒百事俱高作三聲、—呂公記

茱萸爲避邪翁菊花爲延壽客、故九日假此、以消陽九之厄、—仙書、

九日、爲延算齋、—三洞奉道科、

九日、折茱萸以插頭、言避除惡氣、而禦初寒、—風土記、

荊楚歲時記、

五、重九詩選粹

壯年猶記戍南荒晚向空桐惜鬢霜、自作寬豈甘遺老、獨醒誰與遺重陽、菊花未見秋韓色、雁信常通海已桑、定有餘麥思故主登高猶爲叩蒼蒼—、故國務總理大臣、鄭孝胥九日詩、

天外飛翔莫計程、登高誰憶舊詩名、半生重九人空許七十殘年世共輕、晚倚無闌看禹域、端疆絕漠作神京、探囊餘智應將盡、却受南歸計未成、—鄭孝胥九日詩

登高還有壯心無、詩酒闌珊照亦孤、付與閑人語心史却收餘論作潛夫、——鄭孝胥重九詩、

天傾西北漫倉皇、地缺東南孰主張、俯視中原三萬里不妨抱膝過重陽——鄭孝胥重九詩、

雪後重陽文照明、高臺縱目俯神京、平原已覺山川伏投老翻教歲月輕、燕市再遊非浪語、異鄉久客獨關情、西南豪傑休相厄、會遣遺民見後清、——鄭孝胥九日文教部登高詩

(完)

東方道德 (續) (紹荃)

又說、『曲則全、枉則直、窪則盈、弊則新、少則得、多則惑、是以聖人抱一爲天下式、不自見、故明、不自是、故彰、不自伐、故有功、不自矜、故長、夫唯不爭、故天下莫與之爭、古之所謂、曲則全者、豈虛言哉？誠全而歸之、』這是說、能夠不爭、所以全之者大、而用之者也大又說、『以道佐人主者、不以兵强天下、其事好還、師之所處、荊棘生焉、大軍之後、必有凶年、善者果而已、不敢以取强、果而勿矜、果而勿伐、果而勿驕、果而不得已、果而勿强、物壯則老、是謂不道、不道、早已、』這是說、道之所在、主於不兵、而道的善用、主於儉武、又說『夫佳兵不祥之器物、或惡之、故有道者、不處、』這是說、有道的人、不肯佳兵的國中、因爲是恐怕有所害於道的、又說『天之道、不爭而善勝、不言而善應、不召而自來、』這是說、因爲天不與人爭、而人自然畏天之威、又說、『天之道、利而不害、聖人之道、爲而不爭、』這是說、天道是要育萬物、而不害於萬物、聖道是與民不爭、而民知化、

文子原道篇上說、『執道以御民者、事來而循之、物動而因之、』這是說、大道自然的妙用、又說、『聖人忘乎治人、而在乎自理、貴忘乎勢位、而在乎自得、自得、即天下德我矣、』這是說、道就是自理、德就是自得、都以道德爲治理的功用的

我們根據前面的理論用歸納法綜合着來講孔老二氏所謂道的體用、約分兩說、一是『有爲法』一是『爲法』不過、他們的方法論雖不一樣、而其對於道的觀察點、卻是一致的、質言之他們的『所爲』雖然不同、而他們的『所以爲』乃無異議、因爲古人論治、沒有不以道德爲本以政治爲末的、並且有治道德政治爲一爐的、所以六經諸子的裏面、都是發揚道德的、也都是發揚政治的著書立說的古人們、已經認清道德爲萬有人類中、共同生活上的自然規律、有着永久存在的精神、說到政治呢？只是人爲的條件也須各隨時代的變遷罷了、所以說常常變遷的是政治、固定不變的是道德、孔子說、『爲政以德、譬如北辰、居其所、而衆星拱之、』老子說『執古之道、以御今之有』、都是表明道德不變、政治乃變的、

但是昧於孔老學說、表裡相通的人們、常常這樣說、孔子主張『天下爲公』、而老子却主張『小國寡民』兩家的學說、根本是矛盾的其實孔子所謂『大同』是包羅宇宙萬有、而闢新義、屬於綜合的理論、老子所謂『小國』並不是眞小、乃是以小喻大、所以又有『治大國若烹小鮮的妙喻、執一例百屬於分析的說明、孔子感於大道既隱、天下爲家以後欲求大道重光、不能不選賢與能、講信修睦、爲今後的治具、所以儒家的『有爲法』是已經瞭解人類進步的原理將來到了眞正『大同』的成就中、一切治具、都沒有用了、而人類此後所恃、能夠長治久安的、只在各個人們保持其道德觀念罷了、至於老子理想的國家、却不外乎『返樸還純』近於偏重歷史循環的理想、然而我們要知道老子是周室的史官、所以他的道德五千言、也就從歷史性的上世爲治的大經中援引而來、鄒末、孔子說他是『述而不作』正是證明老子的治具、近於泥古而●化了

珠河移民記 (四) (孫藍雲)

八月五日土曜（晴）晨六時起牀、洗漱畢、下樓至珠河先遣隊、各屋點名、人數相符計八十一名（原八十名、隨葦河先遣隊來一名）飯後早九時、與大青溝主任何永泰乘車至前衆寶街協和會本部、拜見馬指導科長與劉部員均赴協和會館、未得晤見、留刺煩王春霖君代爲達意、午后二時餘、赴葦河之先遣隊到站、乘三時車北上木下改赴葦河王憲銘屬官赴珠河七時半先遣隊開飯、飯後、王君分發饅頭、每人二斤半、國幣五角、九時四十分、由旅館出發、王屬先導、到七道溝車站、先遣隊與王屬八十二名、係團體半票省公署已代買、邵君代買吾三人之車票、從安東至小九站、每人國幣拾五元五角八分、十時零五分車行、予等在車中曲蜷而眠、漸入甜鄉、時聞人聲嘈雜客人上下始知到站、所過鳳凰城連山關、本溪湖各大站、均不之知、黎明方醒、車已到姚千戶屯矣、又經蘇家屯、渾河等站、晨六時車到奉天驛、下車等候換南滿車、

長白鄉土瑣記 (續) (胡有章)

△二十道溝街頭閒步

二十道溝屯、地居鴨綠江邊、隔岸朝鮮屬泉頭里、鮮人多滙居此處、有二十道溝河流、橫貫其中、就形勢分爲二街、河東全是鮮民、亦可謂朝鮮街也、建築多係鮮式、街道整齊、河西多屬滿戶、亦可謂滿洲街也、警察分駐所、便級學校、屯公所均在河西山嶺之巔、地勢高超、眺望全邑、彬彬色色、盡收眼底、出西門、爲稻田爲菜圃、水塊、菜畦、青青碧綠之色、勃快胸襟、倏見草萊青蛙、背上金線、羅織綠衣、一時跳上陸來、一時跳下水去、益助遊人與趣津津矣

△參叩德善堂德善堂

在二十道溝屯、東門外北山坡上、爲本縣最有盛名之壇善公所、砌石爲礎、循級而上、首拜見領正韓老道、俗家名鳳山、魯人、年五十多歲、鶴髮童顏、狀貌清癯長髯短鬚、瀟灑如神仙中、擅六爻、精七門、又爲金石家、書畫家、頭頂道冠、身着道服、過膝白襪、足登粉底道靴、仙風道骨、令人仰敬、公所坐北向南、正房五間、中懸德善堂匾額、迎門觀音慈悲大士像、東賓內、陳列潔淨、壁掛有上名人字畫、沿窗一張書桌、放下文房四寶、架上牙籤玉軸、圖書琳琅、銅爐內、細煙一縷儼有靜趣也、房西側、闢公廨、廟宇二楹、建築老雅、未飾丹黃、森嚴氣象、令人肅敬、便覺院中、草木青翠花樹鮮妍、具有天然園林之美、鄉人每至夏日、殊爲消暑之佳境也、

洪忞劍俠圖

第六回 —一五九五— (夢青山)

山高路遠師徒涉險初入毒風白蓮寺
海濶天空夫妻捨命双探盤蛇紅果峯

所有車輛等項。分贈手下衆人。自已閉門納福。後來換了總鎭。狄起鳳可就請了長假。退歸家中奉侍祖父。膝下承歡替亡父盡孝。起鳳娶妻安氏。却也賢孝双全。治家有法。祖孫二人不是飲酒着棋。便是談文論武。每日裡歡天喜地。度着安逸的歲月。這一日老達官。向自已孫兒說。想老夫一條大槍。闖蕩成名以保鏢爲業。表面上固是好嘍。但是孽也沒少造啊。若不然豈能老來喪子好在有你接續香煙。雖然是不幸中之幸。可是證明了。我的報應不小哇。如此看來身爲武夫。寔在是沒有好結果。起鳳笑道你老又發牢騷啦。請想世上的事。就沒十全的。老人家說我也是作如是想。准能以安居樂業的。如此度到歸期的話。那還是很不容易喲。狄起鳳見祖父憑空說出不吉之言。心中好生煩悶。面上可不顯出來。當即用別的言語岔開。此後處處留意。過了些日子沒有什麼變動。可也就漸漸的忘了。這一日門外來了個化緣的和尙。正値狄起鳳沒在家。那僧人在門外。敲坐蒲團宣揚佛號。從人們出來。給他什麼也不要。後來問他化什麼呢。僧人也不言語。工夫大了裡面老人家聽見了。出來一看。見這和尙六十歲上下。紫黑的面孔。披髮勒箍。身穿破衲。手捧念珠。口中呢呢喃喃念個不休。老人家問他來此何意。他止住了經聲。抬頭看了一看。問道居士是。開標行的狄和平嗎。老人點頭說不錯是呀。那僧人站起身來。挈起蒲團。請居士移玉。隨小僧去到郊外。有幾句知心話兒對你說。老檀樾你肯其賞臉嗎。老人家一所他言在意外。情知是沒有好事。但是成了名的英雄啊。那肯示弱於人呢。當即微笑着點頭應允。說好罷。你頭前帶路。老朽奉陪可也。那和尙並不答言。轉身就走。老達官爺後面相隨。家中從人與許多睢熱鬧的人。都在遠遠跟着。那僧人脚底下還是眞快。不一時出了下關鄉。又走出約有二里多地。眼前有一片森林。到在裡面。將蒲團扔在就地。手盤着念珠。二目一瞪。說道姓狄的。你不認識我吧。老人家冷笑道。恕老朽眼拙。不認得你是什麼人。僧人狂笑道。我和尙名叫蓮月乃是毒峯白蓮寺。護法和尙。別號人稱神臂侍者。我娘家姓杜。名效康。俗家外號人稱酒中仙。我本是杜家河口的人氏。我們四十年未見。你就把我忘懷了不成。老人家聞言。這才明白了一切。遂即開道。如此說來。你是爲了你侄兒杜庭的事。前來找我。是不是啊。蓮月和尙怒沖沖說道。知道最好。我侄兒被你害的。家敗人亡他弟兄們。領受了國法王章。項上猿刀慘死於開封府。此番歸家探親。前來掃墓。才知曉被你害了個。家敗人亡。抄產入官。因此到你家。以化緣爲名。將你找到此處。是你自動的與我侄兒抵償對命啊。可還是等着我和尙動手呢。老人家吟吟笑吟的答道。打算教老夫抵償。却也不難。但是我得瞧瞧你有什麼能耐。如果勝的了老夫那就認憑於你啦。若要不是我的對手。說不得對不起啊請尙僧也去領略王家國法王章。因僧聞言大怒。將念珠拔於腰間。迎面一掌打來。老人家側身躲過。皎着敵人掌風過重。諒着不是他人對手。但是事已至此。還能說上不算嗎。也只得進步還招。加十着二分的小心。當場動手。也就在幾十個回合。老人家就有點支持不住了。蓮月和尙見此光景。心中暗喜。冷笑着說道。狄老兒呀我以爲是。你有什麼絕技呢。原來是强弩身子弱呀。老人家一聽。心中更是着急。越着急。手脚越顯着遲慢。口中帶喘。汗也下來啦。越發的不得了啦。正在危急之間。忽聽外面人喊馬嘶。由樹林外面闖進一簇人來。說也恰巧。來者正是河南開封府。總鎭大人賈耀武。由教軍場閱操回來。路經此處見有一羣人。在樹林外向內探望。賈大人略着是有事。因而率親軍偏將等。赶奔過來詢問何事。當有狄家的從人。向前說明原委鎭台聞言大怒。抬腿摘大槍闖入林中。老人家回頭一看。見是官將到來。由不得心中一喜。手脚自然也就見遲慢。聽見僧蓮月可得手了。眼身一掌劈頭打下。狄老翁編身閃過。

新流行的照像機是現代人人必需備之
不用暗室 カテイカメラ特賣宣傳
一、現在的氣候—正是攝影的作用—
一、時光敏捷新本機寳請速購勿錯過良機
一、不用暗室手續極便捷
一、幼稚的小學生亦能立即攝影
各照像機附屬品在內定價
二寸版照像機圖形 三元六角
三寸版同方形 五元八角
四寸版照像機圓形 五元五角
郵費每架三角五（一凡用郵票）
代貨金者須照價加一
價目表函索即寄（來郵票二分）
附屬品 印畫紙 現像藥 定像藥 台紙 說明書
カテイカメラ本舗 吉野洋行
新京東三道街 半兩一一一三
振替新京二六九三番

營業目錄
新舊膠皮輪
內帶外帶
鋼板滾珠
批發零售
奉天小西關中間路南
三省公司支店
奉天商埠地本店十一緯路

女子謀職良機
日文打字 英文打字
漢文打字 日語簿記
全部同時教授 優待外城學生 期滿考試及格 幸勿錯過良機
省長認可 奉天漢英女子打字學院
限四個月卒業 隨時孕試入學 本院代荐職務 函索招生簡章
食宿方便 立志求學 渠在減費期間 請附郵票二分
地址奉天市大南門裡工部衙門胡同

招免費生
奉天省長認可 打字員專門養成所
一、速成班二個月畢業、普通班四個月畢業
一、學科完備實習科凡康德五年新發明打字機
一、現在各機關流行使用各式機器無一不全
一、及爲發揚協和精神更於教授時間外派送日語
一、專門學校隨學生程度選科探造一律免收學費
一、專收女生便利外縣學生隨到隨收備有宿舍
一、詳細備有入學章程函索附郵即寄新生由十
一月一日起免費限三十名
一、有志學打字者請注意學校之選擇勿自貽誤
一、本所原名『奉天打字專門學校』代打文件
一、校址仍在奉天市小南關榮華市

在錦州市青年會樓房新成立
「大衆化的醫院開幕了」
大仁醫院
婦人科 產科　女醫學士曾紀光
普通外科 內臟外科 整形外科 耳鼻喉科　醫師王毓五主治
普通內科 胃腸病科 肺病科 神經病科　醫師富德馨主治
小兒科 眼科　醫師于守信主治
花柳皮膚科 物理療法科 愛克司光照像　技士朱錫銘
助產科　劉素貞
三等住院費每日一元六角衣食住被褥及普通藥品在內

治淋內服特效藥
G-U-CIDE
治尿塞

雀斑
文退雀斑藥是驅除雀斑酒刺粉刺黑痣白痣之要藥
每瓶一元 外埠郵費不加
奉天市大西關大永年西藥房發行

性美膏（一圓二角二圓）
患早洩病者收確實效果
止防早洩藥（外用）
精力減退之人必備
回春聖藥
桃夢（一圓二角三圓）
奉天加茂町十六番地 木村商行

任何服藥都不見效的 夢遺 滑精 病
試用精鎖看看他的效果如何
精鎖
主治 夢遺 滑精 早洩 漏失 頭暈 失眠 怔忡 心悸 神經衰弱 腎力衰憊
精鎖定價 六十粒壹元 百四十粒二元
發行所 奉天大西邊門外 寶康大藥行

白氏產科救坤金丹

專治胎前各病
專治
●專治懷胎數月個個流產
●專治陰虧血弱常患流產
●專治血不養胎常患小產
●專治胎漏不安時常見血
●專治血虧胎弱產兒不活
●專治懷胎數月時常肚疼
●專治懷胎嘔吐飲食不吃
●專治懷胎期內腰腿疼痛
●專治胎動不安勢要滑產
●專治胎前漏血腰疼下墜
●專治傷胎見血勢要小產
●專治懷胎數月咳嗽不止
●專治懷胎生氣週身腫脹
●專治胎帶不堅常患滑產

專治產後各病
專治
●專治產後無乳兒哭母憂
●專治產後血虧乳水不見
●專治產後生氣乳水立斷
●專治產後失血乳水不足
●專治產血不止盜汗心慌
●專治產後血結臍腹疼痛
●專治產血淋漓日久不斷
●專治產後血虧已入虛癆
●專治產後頭疼嘔吐心疼
●專治產後虛弱盜汗心慌
●專治產後歷年腰腿疼痛
●專治惡露不淨血凝腹痛
●專治產後受病久不生育
●專治產後中風不醒人事

專治婦女平常各病
專治
●專治經血不調久不受孕
●專治經虛血寒久不受孕
●專治結婚數年總未受孕
●專治陰寒太重久不受孕
●專治行經延長日久不斷
●專治虛癆咳嗽盜汗頭迷
●專治閉經成癆咳嗽氣短
●專治腰腿疼痛抽筋痲木
●專治肺癆咳嗽吐痰吐血
●專治白淫白帶攪擾腹痛
●專治經前經後腰腿疼痛
●專治崩漏不止淋漓腹痛
●專治經水胼行小腹脹痛
●專治陰寒太重白帶淋漓

注意
各省縣均有代理家 買之爲便 請就近購 倘無處購 買之時請 將藥資及 詳細住址 就近寄奉 北京天津 奉天本藥 房發行處 購買之當 即將藥寄 上不悞客 函索藥單 不作覆
奉天 北京 天津

華西大藥房發行

★許可★
奉天省公署第七三五號許可化驗註冊立案
北京市政府衞生局第一五三五號化驗立案
天津市政府藥字第十八號化驗立案
瀋陽警察廳衞生許可第一七三號註冊立案

定價 每付國幣伍角 每打國幣六圓

電話（二）二六〇三 奉天小西關雷車路大什字街奉天中央
電話南局三一〇九 北京前門外西河沿八十六號北京支
電話五局一一三二號 天津東馬路東門南一〇六號天津支

經濟與產業

一萬粁建設紀念
二十一日舉行紀念式典

滿鐵所管鐵道一萬粁建設之紀念式典、期來十月二十一日、盛大祝爲舉行、滿鐵會社爲該祝典紀念之起見、曩發表通學兒童運費之全額、免除更如左記、亘給各方面、計畫紀念事業、行事並紀念事業如左、

▲記念式典

自同日午前十一時、鐵道總局前庭並大連本社、新京、東京兩支社、錦州、哈爾濱、齊齊哈爾、牡丹江、吉林各鐵道局、北鮮鐵道事務所之各所、一律舉行記念式典、又當日鐵道沿綫實施殉職者之墓標淸掃並補修關係者一同爲參拜

記念行事

▲慰靈祭

自十月二十一日午前十時、於萩町滿洲事變殉職社員記念碑前、執行殉職社員並鐵道關係土木關係者之慰靈祭、

記念事業

▲交通博物館

現北奉天驛移轉後、修築仝舍地廳址、三四年中完成交通博物館、現總局內設定設立準備事務所明年度改裝費爲八萬圓計上

▲愛護團事業援助

實行愛護團及優秀團員之表彰、配付記念宣傳畫、選拔優秀團員而使行滿洲國內文化視察又配付藥品實施愛護村犧牲者之慰靈成績佳良之愛護少年隊選拔十五隊編成喇叭並鼓隊

▲滿洲交通史

依交通部並總局共同編纂以三年計畫下、作成約一千頁之交通史

▲鐵道建設史

三千部作成後、向關係方面爲配布

▲鐵道建設秘話　右仝上

▲紀念信片　五枚一組表示鐵道圖、總局建築物、建設列車、亞細亞沃野等、

▲記念郵票　二分（橙及紫色）（中央表現一萬粁路線圖四分（綠及藍）配置亞細亞俱與截印於各郵政局自二十日開始放賣

▲紀念スタンプ　總局對各鐵道局配置紀念エタレブ其他日滿英獨之交通事情記載之小冊子爲作成、又郵票ホルダー

▲紀念放送　當日實施滿鐵總裁之廣播無綫放送、開催『滿洲之夕』ラヂオドラマ、滿洲音樂之放送等、不但全滿向日本爲中繼

▲映畫製作　滿映ニユース班及滿鐵映畫製作所作成記錄映畫、

日滿經濟界之新動向
日本生保團及特殊會社懇談會

【新京】現滯在中之日本生保團及政府特殊會社關係方面之合同懇談會自十九日午後三時、於中銀會議室滿洲側岸總務廳次長、松田經濟部次長靑木山梨兩司長高木海上兩中銀理事、平島滿鐵吉野滿業高橋滿洲生命、河合良成氏武藤弘報處長等、官民約二十名列席爲開會、先由岸次長、關于產業五年計畫之概要並今後之實施諸方策、有說明、更隨伴歐洲動亂之長期化、日滿華爲一丸、設產業別地域別重點主義、更檢討今後之開發方策、現於東京之日滿經濟協議會、協議具體的事項、滿洲國關于銑鐵、及煤、非鐵金屬增產、開發、傾注主力、現在其設備竣成者爲八分、關于企業依優先的方法、實施所要資材之配給、更關于各產業開發之共通基礎動力並輸送力之開發擴充、爲特別努力之方針、而現在日滿華之煤饑饉狀況如左、

一、隨伴各種輸送貨物之激增、鐵道用煤於滿洲一地、比去年度、爲三百萬噸增加、

二、隨伴日本人之大陸將駐急增、家庭用煤之急增等、基於特殊事情、故今後鑒日滿華普羅克之大衆的見地、依重點主義的開發方策、爲對處方針、而及於當面之產業開發方策對之由生保側關于五年計畫所用資金之調達實績、其他域別支辦情況滿洲國內物資需用與軍需對民需之關係、於北滿開拓地土地所有權問題對企業課稅紅利制限問題等有質疑應答關于會社課稅並紅利限制由松田次長述左記內容、

查日滿金利利潤相異及企業利潤之差異爲當然之事實、鑑滿洲之特殊事情迨日本之同一基準化、要今後數年之時日、然紅利限制、近爲實施方針、然如日本、不爲五分六分等之極限制、比較日本之場合、稍呈寬、而今後於滿洲亦實施資本課稅然以日本之實施方法、直適用滿洲、不爲之、關于金利課稅紅利限制等、悉考慮滿洲之特列事情而謀善處、

關于日本之對滿投資、雖今後極力謀保護助成策、對之成瀨團長、關于生保會社資金之性質、生保會社之資金、去年三十五億、現在四十億圓許、該資金九五%、爲契約者之貯金、故投資方面以確實第一主義、又不得止、投資形態、求御諒解、

而更對或程度基礎確立之會社政府所有株要望公開、最後希望日本與滿洲之同一視時代之到來、交換意見午後五時終了、

全滿商工公會協議會
每月舉行定例會議

【新京】第一次全國省商工公會聯合協議會、已於十九日午前十時於新京市商工公會會議室開會、逐一討論各項議案、至午後四時始行散會、其決議如下、

一、對於安東省提出之『希望制定商業組合與同業組合法之件』、討論結果以文書向當局建議、

一、對於新京提出之『制定組合法零賣商許可制等商工業關係之法規時、先行諮詢商工公會之件』、總討論之結果向政府當局表示希望、

一、對於龍江提出之『設立統制組合綜合事務所之件』、及吉林提出之『請撥給統制經濟指導費之件』一件提出、討論之結果、決定用公文向政府當局請求、

一、對於吉林提出之『結成全滿商工公會』及新京提出之省商工公會等件、討論之結果、決定每月舉行全滿商工公會聯合協議會、利用此項協議會、以代替全滿商工公會』最後討論吉林省提出之『希望經濟因統制經濟而犧牲之業者之件』結果由各地商工公會按照商品之區別向各該統制會社交涉云、

薄板業組合

【新京】因資材配給逼迫、各種鐵材或鐵板等、均有暗行市、致建築界方面、亦視爲大問題、而此於販賣業者、亦難免相當犧牲、有鑑及此、最近之平薄板販賣業者、爲謀配給圓滑、維持規格統制及價格之適正、欲結成組合、以增進組合員之福利、而使業務連絡、益趨密切、目下礎商中、但此次已決定設置組合、置事務所於新京商工公會內、至於該組合之事業如左、

一、關於售賣平薄板製品之價格及交易件製品規格統制之事項

一、關於對組合員分割平薄板配給數量之事項

一、關於配給之調査及研究

設理事長一名、理事七名之役員與日滿商事、亦常取連絡以減少因貨不足之各業者之犧牲負擔、目下組合員、共有日滿人業者約四十家、但尚未功入之七十餘家、最近亦必參功云、

日滿華運輸機關
運輸統一協議會

【東京】爲日滿華旅客、貨物運輸之圓滑的化、並東亞新秩序建設之起見、企圖日滿華聯絡運輸統一規定制定、日滿華三運輸株關第一回協議會而決定其大綱方針、今次關于該基本的問題之具體的取扱、爲協議則條、鮮鐵台灣交通局、滿鐵華北交通、華中鐵道商船郵船、大連汽船、北本汽船東亞海運、軍航之各運輸株關代表參集、自十八日、至二十三日六日有於鐵道省會議室開催第二回打合會、日滿華聯運絡輸取扱細則、運關細則聯絡運貨之綜合計算手續等開始審議其具體的決定實施、對日滿華運輸之聯關性期待一層深化而定劃期的運輸事業躍進之契機化、頗爲期待、

特產專管公社役員

【新京】關于特產專管公社設立（資本三千萬圓金額政府出資、二分之一繳付）十七日次公社法公布、同日有設立委員之任命、續十八日於總務廳開催設立委員會決議定款之決定、株式配賦、定款十八日有即日認可、創立總會準備中自二十日午前十時半、在新京日滿軍人會館開催創立委員會、有設立委員長之報告、決左記役員、爲正午散會本社當分設置於特產中央會內、直着手業務（括弧內舊職）

理事長　向坊盛一郎（棉聯專務）
副理事長　劉德權（總理大臣秘書）
同　松島鑑（特產中央會專務）
理事　尾上利治（正金頭坡室檢查員）
同　山地基逸（三井物產大連支店次長）
同　村岡智勝（三菱商事大連支店）
同　小林五郎（特產中央會理事）
同　方煜恩（奉天商工公會）
同　劉負初（吉林省公署民生廳長）
監事　本多兵一（日滿製油專務）
同　平島敏夫（滿鐵理事）
同　孫澂（興銀常任監事）

婦女們須看！

爲你的一身・爲你的家庭・爲你的子女・速把婦女的疾病・癒除一空

要保持健全的身體、要增加夫妻的愛情、要生產胖壯的嬰兒……這就是爲婦女者的第一而且最大的幸福歡樂哪！那麼世上的婦女、因爲甚麼緣故、把這個造化、不能獲得到手中、竟悲悶苦愁、就把寶貴的一身、一家、遂久打破完罷了呢？

『赤・白帶下』竟蝕腐婦女的心身！

獲得婦女們原來的一切幸福和歡樂的根本條件、乃在健全的身體、那麼何爲健全的婦女呢！就是婦女生殖器、沒有一點兒的故障和疾病、換句說沒有婦女病的人、可說是健全的婦女了。但這婦女病的症狀、決不能一口而說定的、可是一患婦女病、均皆引致赤白帶下、因此若有了此症、便能以爲發生婦女病的兆頭了而以此赤白帶下的多寡、足能認定婦女病的輕重、由此觀之、赤白帶下才是婦女們、最大的勁敵、莫非速快癒除一空的、爲之如今世上流布在甚多的暗昧藥品然若使用內服藥・因那劾力・過於微弱・迂遠不能收見美滿的効果・間或因之使症狀越發惡化・又或發生種種副作用等・危險非止一端・而如普通的局所挿入藥・亦至今未見完全無缺的・於是婦女們的痛苦日漸增加起來了的

婦女的救星「娃瑟童球」
劾穩癒速易用理想的妙劑

可是如今發明出「娃瑟童球」可就完全解決婦女們的這種痛苦了。常下赤白帶、月經痛或不調、肚腰發冷面黃肌瘦、憂悶交起、等症狀、只以此一劑、每天一次的使用、最簡單、而且秘密的達其完全的根治目的尤其對因淋菌而所致的一切婦女病奏以偉大的殺菌・消炎・止痒等劾驗・無一不見暢爽治癒同時對於子宮及膣內之病變故障處、發揮獨特的作用賦以活力而促進癒治、並那劾力、趁於血行周流渾身各處深淺器官、使不調異常的血行、癒改整順、更因將婦女貧藥、直接補給於子宮、故不但治除婦女一切症狀、而且還能獲得美滿的生殖機能、夫妻的愛情因此更加厚蜜、肌膚臉色、愈加胖麗、凡百悶憂痛苦居然而往九霄雲外、打消一空、婦女的幸福歡樂、都是由這個圈內、毫無遺憾的達得到你的手中吧了、用法至易只要一天一次之挿入最安全神確的達得此造化

本藥現在日本各地大學醫院婦女科・均認爲療治婦女病第一有名有効藥・而頗旺盛使的用在・看其優秀準確的癒治成果・眞可謂稀世神藥・所以敢將本藥・傳播於四海欲救婦女們的患苦・藥價卻很便宜・充分徹底療治亦不花幾元錢呢！

藥價	
六球	七角
十二球	一元二
二十四球	二元三
三十六球	三元四

◇藥價非常低廉尤分治療也不費幾元錢　各地藥房均有出代售　缺貨時請商用郵政匯款法先送藥價而命示購買是幸。

總製造處　東京市芝區通新町十三番地　日東製藥合名會社

總批發處　東京市芝區通新町十三番地　合名會社　河原商店　振替口座（滿洲國）東京三五〇一九　本號專用信箱東京芝三四郵便局第十五號

婦科神葯
娃瑟童球
ワセトン

廣東馳名　烏雞白鳳丸　婦科聖藥

主治　氣血虛弱、腎經受傷、房事過度、精神失常、夢遺滑精、精冷精凉、早婚早洩、五勞七傷、夜多小便、睡臥不安思慮過度、身不健康、腎囊潮濕、腎子寒凉、陽痿不舉、興而不剛、頭暈耳鳴、眼花善忘育腎寶藥、除病大王、按日服用、功效非常、早生貴子、後嗣繁昌、强筋壯骨、補腦潤腸體質康健、心腎兩旺、絕無腎虧、陽痿之患、腰腿背痛、永不再犯、久淋白濁、服之完全

特長　育腎寶爲人體天然滋補品、乃用參茸虎鹿腎等漢藥外復加化學提煉青春動物之分泌液等珍貴西藥所製成、服後二小時由消化力量產生化學機能、藥力輸入血液化爲鐵質成分增長腎氣生精補血强健生殖功效偉大、凡患腎虧腦衰者常服確爲育腎寶藥、能轉弱爲强、和平不燥性

贈送　育腎寶每盒八十四粒定價一元二角、每打十三元、爲普濟患者起見凡買一盒者即贈送一盒買一打、者贈送一打外埠函購不加郵費、藥款用郵局小滙票滙交哈爾濱道外十五道街金勃先藥房照寄不誤、

總發行哈爾濱道外十五道街
金勃先藥房啓
電話四八二一九番

代售處奉天大成藥房、大和區霞町恒濟堂、營口洪春堂、營口咸春堂、錦州同盛居、大連華泰藥房、新京中興藥房、吉林五洲藥房、安東東益增遠、牡丹江惠存厚、熱河全富興、

大連汽船出帆

◇開往基隆高雄　山東丸　十月廿一日
▲開往青島上海　大連丸　十月廿一日
奉天丸　十月廿四日
▲開往天津　濟通丸　十月廿一日
一、上海航路上午十一時開船改爲正午
一、台灣航路下午四時開始改爲同五時
◇之罘威海衞清津雄基船票發售處
日本國際觀光局奉天支局
大和旅館出張所
城內分所電三拋四六一一
哈爾濱營業所各日本觀光局

阿波共同汽船　大連出帆

▲開往之罘威海衞清津　利通號　十月廿四日
▲開往天津　長山丸　十月廿二日
▲開往之罘　第十八同共丸　十月二十日
▲開往之罘威海衞仁川　日高丸　十月十九日
電話二二五〇〇一番
阿波共同汽船會社

オトウサンモ
オカアサンモ
オミヤゲ
グリコ

讀書吃飯

我們爲使身體强健、體軀圓滿、摘擇營養多而且清潔新鮮的食品、來保養我們的身體、這是人人不能忽略的一件事情、要是不管不顧地胡亂食下終不免要發生障礙——疾病、呻吟叫苦一生要沈在苦海裏！

我們讀書也好比是吃飯。在這人類進化機輪急向前轉動的時候、生存競爭的時代、淘汰智愚的分歧點上、爲要趕得上——不落後、我們得練達成了「健腳」、這健腳是什麼？——是過去現在知識的結晶、可做追趕急轉在先的進化機的探照燈。

可是我們依據什麼來練達我們這健腳呢？這大部分是要賴書吧？因爲一部優良的書、那著這書的人、差不多要費一生的心血纔完成的、可是我們不用幾小時或幾天的短期間內、就把宅分化捨取、成爲我們自給的領有、這豈不是一件一勞永逸——事半功倍——勞力不多而收效很大的事麼？

這書好比做食品、食品有營養大而易消化的、也有不易消化而且於身有害的；書也是一樣、有可以修練我們的心身、增長我們的知識的、也有傷風敗俗擾亂情緒使人下流的。在這樣千種萬樣的種類裏、想取來修練我們的德行增長我們的知識、這就需要我們的智力的撰擇、看哪、現在各地所出版的書籍、爲着賺錢的目的、東拼西湊的寫下點來、在那低級印刷所印行之後、誇大的宣傳、欺瞞讀者、趕到把書一得到手、就大失所望、這裏有辜負讀者們的期望。

我們把食物吃了、經過消化器的攝取、把有益於我們身體的、應各部分的需要分送到各器官去、把無用的殘滓排泄到外面；讀書也得如此的、看完了某一部書、將高尚的思想、知識、和自給的融合起來、造成新々的我、將不益於自給的把它排擠；即所謂取其菁捨其惡、讀書的價値、也就是在這一點、我們能如此的注意如此的努力、向前追趕、不但不落後、還可以幫助推動那進化機的前進。

書店的「圖書目錄」好比做飯館的一張菜單、出版販賣人好比做持單待客的人、應那客人（讀者）的喜悅、爽利的製出奉上、合了客人的口味時、下次還蒙照顧、這樣的供獻給大家、可說是忠誠而周到的吧？

本印書館、出版書籍、全載在圖書總目錄內、從實的把內容的梗概標明、免費奉贈讀者、希望諸位、內添郵費二分、函索卽寄、決不負諸位的期望。

左列各書、自出版以來、乃係膾炙人口的良書、頗博各界人士的好評、現在介紹給諸位、請不必躊躇、挑選合着口味的定購幾樣看々吧！

一般知識
- 對譯　日本新聞文讀本　定價六〇　郵費〇四
- 對譯　日本商業實務讀本　定價八〇　郵費〇四
- 對譯　日本法制讀本　定價六〇　郵費〇四

辭典
- 五十音順索引　日華大辭典　定價一・五〇　郵費・一二
- 漢字索引　日語華譯大辭典　定價一・二〇　郵費〇八
- 袖珍日語辭典　定價・六〇　郵費〇四
- 注音挿畫　康德新詞典　定價・八〇　郵費〇八

會話
- 增補對譯　日語會話實典　定價・九〇　郵費〇六
- 京音旁注　速修日語會話　定價・五〇　郵費〇四
- 對譯註解　交際會話　定價・四〇　郵費〇四
- 對譯詳註　日滿交際禮法與會話　定價・五〇　郵費〇四

文藝小說
- 中國現代小品散文集　定價六〇　郵費〇六
- 現代中國小說選　定價五〇　郵費〇六
- 世界著名小說選　定價五〇　郵費〇六
- 對譯詳註　現代日本文範　定價・六〇　郵費〇四
- 對譯　日本語與其特質　定價・八〇　郵費〇四
- 對譯　日本小說集　定價・四〇　郵費〇四
- 對譯　日本戲曲集　定價・四五　郵費〇四

投考問題
- 康德五年版　滿洲國　大學專門學校入試問題・解說　定價・八〇　郵費〇六
- 康德六年版　滿洲國　大學專門學校入試問題・解說　定價・八〇　郵費〇六
- 滿鐵語學檢定　康德六年版　日本語科試驗問題及解說　定價・八〇　郵費〇六

發行所　東方印書館
奉天大和區義光街一段四ノ九
郵政帳號（振替）奉天七〇六番
電話②二一三二番

盛京時報
THE SHENG CHING SHIH PAO
（大同元年七月二十六日第三種郵便物認可）（明治[illegible]年十月廿四日第三種郵便物認可）
康德六年十月廿一日 昭和十四年十月廿一日
（日刊） 星期六
西曆一千九百卅九年 陰曆己卯年九月九日
第一萬零六百六號 （一）
晚晨刊共三大張半
晨刊

時論

波蘭瓦解之我觀（三）（褚民誼）

夫波之親德。已爲法俄所不滿。而法俄則以希特勒之趾高氣揚亦不能不有以抑止之。波既介於法俄德之間。法俄又以德爲對象。其外交政策亦隨法俄或俄德而轉移。是波蘭亦必受其影響。當此時也。法俄互助協定成。而四强公約立。俄既自覺被逐於歐陸强國之外。設一旦英德妥協。法義聯合。進而再聯日美。則攻俄之局或成。豈俄所甘乎。於是俄乃倡陣線論。一九三五年共產國際大會且以之闡明其理論。波蘭乃爲陣線論所誘。波既爲陣線論所誘。則法波之關係。自屬改善。而德之對波亦急遽而見諸行動矣。

所謂陣線論者。實亦假定之公式也。其公式維何。簡言之卽反侵略陣線與侵略陣線。前者以民治國形成。後者以非民治國形成之。然吾曾於世界大戰之後顧與前瞻一文中言。『英俄百無一同。徒以民主爲接介之緣』又言。『俄之史太林。猶德之希特勒也』是則俄之是否爲民治國尙待後論。其所以倡之以强同者。實國家之利害關係也。在俄之意。其於東歐小國及巴爾幹各國欲置其腋下。其與英法。乃防止與德義稱歡。其在遠東乃在拉攏美國以與日鬬爭。而尤以赤化中國爲其目標。近年來此民主陣線之用於法。而法之人民陣線內鬨終於崩潰。用於西班牙。而西班牙之內戰起。且又失敗矣。用於捷克而捷克亡。今用於波蘭。而波蘭竟遭俄德瓜分。此豈波之意料所及者。意料所不及。乃陣線論之誤也。況俄爲陣線論之倡導者。則俄又何以竟與德聯合。而瓜分波蘭也。蓋俄之覬覦波蘭正與德同。德欲收回但澤及走廊。而俄則意在收回戰前之俄領波蘭。自可謂志同道合。陣線云何哉？

於此。吾人須知國際間之利害爲一國外交政策之主要條件。捨此種種均僅爲外交上之工具。故英之與義可訂協定以固地中海之勢力。在明與會議後與德又可作貸款之議。立陶宛亦可與德訂經濟同盟。且所謂反侵略陣線之美與侵略陣線之日尙接濟以巨大之軍火。而德之與我國亦仍助以軍械。此豈亦陣線論之結果耶？

不幸中日戰事二年來而仍迷於陣線論而不悟。在共產黨之意初以爲抗戰三月而國際制日。再六月而蘇俄出兵。民主陣線在遠東同一作戰。最後勝利必屬於我。此所謂民主陣綫在遠東同一作戰之理想。誠一幻影耳。二年來事實已置於我人之前。卽蘇俄其有助於我者究有幾。舉全國之金銀而易英美之軍器。英美固何樂而不爲。陣線論者或尙可以此解嘲。但蘇俄固自稱以正義援助者也。乃爲何而必以貨易貨。舉西北艱難之國際公路及拙劣之運輸工具。盡人民血汗之生產僅易細許之軍器。此正與德之援助同。義德亦以貨易貨耳。尙能謂正義耶。陣然人以利爲前提。而我則以義爲犧牲。三尺童子尙知其非。果也。蘇德協定成。所謂陣線論乃根本破產。惜國人尙在驚惶失措之餘。以爲蘇俄之一擧一動。無一非爲有利於我國之抗戰。故俄之聯德也。竟錯認在牽制德之行動。其瓜分波蘭也。竟錯誤爲弱小民族之解放。其與日之妥協也。又謂無損於我之抗戰。然則苟及於我國之亡。豈亦再信蘇俄將燃起世界革命之巨火而以拯救我民族耶。夢囈至此不禁令人浩嘆矣！

綜上所論。擧波蘭復國二十年之簡史。就其國際關係略述國策上根本上之錯誤。我人可得而謂波蘭瓦解之因素者凡三。卽一在不以充實國力爲基本國策。二在遠交近攻政策外交上之失敗。三在爲陣線論所誘惑而遭致亡國慘禍。我人固未克詳論其每一事實之背景與結果。亦未能確斷波蘭之再亡而永不能復國。然觀乎此次歐戰之近況與動態。縱戰爭延長十年後而歐局定。則波蘭是否仍如一九一八年後之情形。我可必其非者也。惟我人於此。彌覺遠交近攻政策之不足掩護國力之充實。與乎不能以國際動向而搖撼國本。蓋必充實國本而後能生存。必先奠定東亞之和平。而後可求世界之和平。是則本黨現所致力於中日共存共榮之東亞百年大計。殷鑑於波蘭之瓦解。乘此時會。不作無謂之犧牲。敢信今後之世界以中日和平故而必改觀也。（已完）

村瀨次長辭職

【東京十九日電】由商工次官轉任物價局次長之村瀨直養氏、即日向伍堂商相提出辭表、商相對村瀨次長加以慰留、對於村瀨、對伍堂人事之不滿、毫無反悔、故商相亦終受理辭表、如斯物價局次長一職、即將由物價局第一部長新倉利廣氏、昇任云、

英法土條約成立後 德蘇協議對策

蘇聯結土失敗影響對歐進出

【紐約十九日電】英法土三國相互援助條約成立、德蘇兩國果以如何對策進行、頗值各方面注目、據十九日紐約所得柏林電訊、謂近德蘇兩國或行共同聲明如次、據可靠方面所洩消息休林堡駐蘇大使、今週杪攜史達林書記長親書之回答也、據消息豫想、德蘇兩國在近日中將發共同聲明書、然而共同聲明余對歐洲全般的情勢闡明德蘇兩國意向外、且協定兩國凡有分野之增强一種提携焉、如斯、由德蘇兩國之協議、德國關於繼續戰爭作戰計畫、殆有何等變化也、

【莫斯科十九日電】英法土相互援助條約締結消息、蘇聯政府對此避免一切言明、政府最高當局、對於土耳其結成同盟關係失敗、深切失望、絕對無疑、蘇聯自德蘇協定締結以來、繼續以外交的勝利使英法等世界各國咋舌不已、惟對懷柔土耳其失敗、蘇聯外交、最初染上黑星、乃經結果蘇聯進出巴爾幹之鋒鋩、且影響對德武力援助之可能性、頗堪注視、

英法土互援條約正文

保護地中海及保障國被侵畧

【倫敦十九日電】十九日在昂格拉正式簽訂之英法土相互援助條約正文、二十日當行公表、先此、英國外務部於十九日下午、發表條約內容、大抵如左、

一、歐洲任何一國對於土耳其出諸侵略行爲時、以及歐洲任何一國侵略行爲發展至包括土耳其之地中海戰爭時、英法對於土耳其、與以援助、

一、歐洲任何一國之侵略行爲發展至包括英法之地中海戰爭時、英法對土耳其、與以援助、

一、歐洲任何一國之侵略行爲發展至包括英法之地中海戰爭時、以及英法基於所與希臘及羅馬尼亞保障捲入戰爭時、土耳其對於英法、與以援助、

一、英法土三國所與保護之歐洲某一國、受其他歐洲一國侵略時、或受歐洲第三國侵略威脅、英法土三國安全時、茲法土三國即行協議、

一、土耳其對於蘇聯參加之戰爭、無履行本條約義務之必要、

一、英法土三國參加戰爭時、非三國共同同意、不得締結媾和條約、

一、本條約非以其他第三國爲目標、乃當侵略時、以三國間互相援助保障爲目標也、

一、本條約之有效期間、爲十五年、

求軍·政·文化三位一體强化 新民會重大轉變

因藍衣社員歸順引起與殘餘黨共鬥爭

【天津特約通訊】隨中國新中央政權樹立機運之濃厚、華北新政權、各種機構亦積極的在加以强化中、爲臨時政府母體且代表華北民意唯一機關之新民會、須因新中央政府之行將成立、藍衣社復興社有力份子之歸來、爲適應四圍之複雜情勢、已由王克敏委員長、親自担任會長、今後隨事態之推移、爲求軍、政、文化三位一體之具體實現、該會似有斷然作一重大政治的轉換的趨勢、同時如前所述、由蔣政權部內解體歸來之復興社員等、最近與殘留京津兩地執迷不悟之藍衣社特務隊之間又展開一大鬥爭、茲將各項情形分誌於後

新民會之轉換 新民會自成立以來、即領導華北民衆、協助臨時政府、驅逐黨府殘餘勢力建設新興華北、其功積之偉大、莫可倫比、最近因新中央政府樹立四週情勢、顯有變化、其活動範圍與目標及內部機構之組織、頗有加以斷然改革及變更之必要、故本月四日特請臨時政府行政委員長王克敏氏、親自担當會長、徵聞王氏、在就任之前、關於新民會今後之動向及根本指導原理、曾與興亞院間作愼重協議、據觀測在華北之軍政文化三位一體之具体實現、已將成熟、而新民會今後實負有使上層部之指導理論實現於廣汎的農村地域之新使命、其政治活動的轉換不過爲時日商題、又據該會最高顧問安藤中將談、在此種轉換期間、決不使一切業務中斷、并極力安定并避免人心之動搖、同時并謂華北政治之根本機構、將如何改革、固不可知、但假若在華北有政黨運動起來自信新民會以其指導精神、以其向建設華北邁進之理論、決有把握住下層民衆之可能云、

藍衣社之掙扎 關於蔣政權核心組之織藍衣社、及復興社員江正源、劉一石等五十餘名之復向新民會歸順自新之經過情形、已如前報、該社員之歸順、對於抗日之重慶政府、予以重大打擊、固不待言、而殘留京津各地之該社執迷不悟之特務工作人員等、因恐危及本身安全即欲置江劉等於死地、以圖最後掙扎、日前北京市內連續發生之暗殺兇殺案、其目的即在江劉二人、結果該二人雖倖免於難、而劉一石之父劉闔山及警察兩名、均遭毒手、江正源之住宅、亦遭襲擊、現當局方面除加緊緝案暴徒外、而江劉等因憤於党方之卑鄙行爲、決以不死之身、爲東亞新秩序之建設奮鬥到底、預料此輩新歸順之有力份子、在新民會領導下、必能與殘留於華北之一切抗日份子間、展開一大鬥爭也、

治安部次長後任 安倍原基氏承認

總務廳次長任命薄田氏已發令

【新京專電】因薄田美朝氏就任總務廳次長、其後任治安部次長、前警視總監安倍源基氏中選、星野長官東上之際向該氏作就任交涉、大体已得就任承諾、於正式決定前、薄田次長之兼任、預定至遲一個月後、可達於終點、

因岸信介氏轉任商工次官、而遺缺之總務廳次長一職、前者業已起用現治安部次長薄田美朝氏、十九日經國務院會議可決、發令如左、

薄田美朝任總務廳次長兼任治安部次長敍簡任一等

薄田次長會見記者團 談新任之感想

【新京專電】新任總務廳次長薄田美朝氏廿日於中銀俱樂部與記者團會見、述其新任之感想如何、皆因初爲張國務總理與總務長官之輔佐役關於滿洲國之政治如何、不能立即奉答、雖於星野長官東上前受就任之交涉、然尙未能充分談判故而倉聽意見、復大事努力

三浦長官晉京 報告所管事項

【新京專電】三浦關東州廳長官、爲向梅津大使、報告所管事項計、已乘二十日午前八時新京着之列車來京、立即在關東局、訪問大津總長、作種種懇談後、正午在官邸、訪問梅津大使、約耳四十分之久、報告所管事項、午後零時四十分辭去官邸、三浦長官預定乘午後九時列車歸任云、

西線法軍確撤退 法軍司令部發表

【巴黎十九日電】法國軍司令部、關於十九日之西部戰況以公報發表如左、十九日莫塞爾河東方地區、尤其彼此之步哨頗見活動、於各地法蘭西軍砲兵部隊、於各地區更爲活躍、而綜合我軍收集之所有情報、確認德軍十月十六日以大兵力向莫塞爾河東方約六公里及薩爾河東部約三十公里之法軍前線攻擊轍而來、此等德軍之攻擊特別專向防備力薄之地點、由數個師團所成之我軍大部隊與砲兵開始準備攻擊同時接受命令撤退、此後僅有受若干步兵援護之騎兵部隊留於前線、德軍之活動、以有效計畫、其攻擊、貫全線施行、其中亦有深及十公里之處、該部隊按預定、於我方永久的要塞之前面、據有準備之抵抗線、損害不過爲輕傷、有將校一名兵五十名所成之小部隊、雖被德軍包圍仍能勇敢抵抗、西部戰線雖經若干變化、但現在復又回復原線、我軍於全線各地、曾捕虜德軍、

英法空相聚商 對聯合作戰意見已一致

【巴黎十九日電】法國軍司令部、十九日以公報發表英法空相會見、關於兩國空軍之共同作戰進行重要協議之旨如左、

伍德英空相與拉亨戈爾法空相、十九日於法蘭西國內某處會見、交換意見結果、關於今後英法空軍共同作戰之意見完全一致、

駐日美國大使演說

美國理解建設東亞新秩序 惟反對擬奪中國歷史權益

【東京廿日電】美國駐日戈爾大使、十九日正午、在帝國旅館之日美協會主辦歡迎席上、對於日本朝野名士三百餘名、作重大演說、是項演說、鑒徵從來美國所屢次陳述之辭而闡明達成日美國交調整誠意之旨、毫無容疑者、而正式在公開席上、開陳美國官方意向之點、極值注視、蓋美國國內對日輿論不佳、固舉世所週知者也、尤其美國廢棄日美通商條約、日本全國國民、無不銘之肺腑、美國側對此爲緩和其輿論、要求是正日方之對華行動、不能不令人指摘形式實質上忽視邁進於建設東亞新秩序之日本立場、及其決意、茲誌戈爾大使演說要旨如次、

日前本使 賜假歸朝既終、自國抵橫濱時竟受某新聞記者如次之質問曰、『大使胸中有何隱藏乎、和平之鴿乎？抑戰爭利劍乎？』余卒直言之、余之胸中、實未含有何物、惟願日美兩國基於傳統的友好關係而切望訴諸日本國民、達到同情與理解也、

今春五月 當余歸美之前、日本友人、咸託傳達於美國人者、如『現在日美兩國間存在之誤解、不外起因於日美離間爲目的之故意宣傳、日美兩國言語、風俗之不同、美國內政情等耳、故在中國現狀恢復時、美國定可達到正當諒解無疑、余相信一國大使、處於極能理解本國與任國間之重大地位、余今春歸國、關於美國友人、且誤解日本與否、且社會各層、接觸各方面人士、有所研究、結果、余所觀察、美國一般民衆、事實與宣傳之區別極易識別、毫無對日誤解之處、毋寧感計對於事態有正當認識、而確信日美關係務須改善、此改善第一步、卽日美兩國國民直視此現實事態、此更深切痛感者也、』

余在美國 對於美國國民切述日對日華事變之立場及見解、同樣於此余對於我親愛之日本國民、亦切述美國立場及見解、明兩者之觀點相左、以養兩國關係改善、先是日本側、以美國對於事變之態度誤謬、且過於指摘法理論的態度、若此法理的態度、有尊重條約、正式誓約、及其他國際法等意味、誠可驚也對此吾人不得不答爲美國外交政策之重大原則也、美國國民、希求國際間之永續的和平、認爲此永續的和平、由國際關係秩序之處理做起、職是之故、歷次主張門戶開放機會均等說、次則日本側謂美國洲對於日本擬建設東亞新秩序未具理解、余敢斷言、美國政府及國民、對於東亞新秩序與日本側有同樣理解、卽本所謂新秩序、作對於東亞之安全安定及進步之秩序解、而國民對於相信此安全』安定及進步波及世界各國民者、在中國現實事態上、美國國民、感到在新秩序下』不當擬奪中國歷史的權益、美國國民

對此反對 美國輿論對於現在日本軍事的行動結果、對在華正當權益之爆擊、武力殺傷干涉行爲、感到擧國一致憤懣、又美國國民、相信日本對於亞洲大陸廣大部分確立支配權、擬確立爲日本一國利益領國的經濟機構、有凡有之證左、因此項事態及理由、美國輿論、對於日本在華行動、尤其對於美國在華權益之行動、頗抱憤懣、吾人率直探究其原因、其原因中得除去者除去之、如斯日美兩國間可建設良好之關係是所希望不已者也、

英嘉大使在渝會蔣

蘇聯大使否認對華軍盟

【香港二十日電】據重慶○○電云、訪問重慶中之嘉英國駐華大使、十九日午後四時、會見蔣介石、實施懇談、據美聯社電云、重慶蘇聯大使館當局、否認蘇聯軍事使節抵渝說、並謂蘇華交涉軍事目盟說、爲事實無根云、

貿易省案不容樂觀 今後進展難逆睹

【東京二十日電】阿部內閣爲期確立戰時貿易體系、其急於實現之貿易省設置案、組閣後僅一個月、其要綱決定、極形順利、而不圖竟遭外務事務當局猛烈反對、遂使政府不得已變更閣議決定條項之一部阿部內閣於其政治的能力之點、問鼎之輕重、故政府排除此際所有困難以期按豫定於議會前實現、以唐澤法制局長及武部企畫院次長爲中心努力於與關係各省事務當局之事務的折衝然其前途仍不容樂觀、果而如政府之希望、則年內實現與否視爲一大問題、即關於元來貿易省設置不但外務省即其他關係者事務當局亦相當强硬反對如斯察知此情勢之政府、對於從來異其行徑之各省事務當局、決定一刀即斷之要綱案出諸封鎖事務當局反對之作戰、而外務事務當局猛烈反對、遂生變更、該要綱刺戟內抱不滿之關係事務當局、頗有觸及設立準備委員會運行之狀態、衆信今後該委員會有相當紛糾、尤其此次首腦部更迭之商工省事務當局、豫想將把對於伍堂人事之不滿、向貿易省問題、作最頑强之反對又他方樞密院方面空氣、頗爲惡化、致準備委員會縱可越過關頭、而樞密院之猛反擊、不准豫想也、是故有對於政府不許樂觀之狀態、貿易省問題、今後頗堪注目、

招募宣撫班要員「通譯」廣告（日語通譯）

參照左項招募華北方面服務宣撫班要員（日語通譯）

記

一、招募人員 一五〇名

二、投考資格 凡年齡二十歲以上三十五歲以下滿華人男子志向堅固、身體强健身元確實解釋日語者 但對於右年齡以外而特別優秀者之受驗資格亦另斟酌之

三、報名手續 志願者將左記書類完備後表記「宣撫班要員應募」向自己希望試驗地之市公署宣撫班、旅順向各市役所暨關東州廳、金州、貔子窩向民政支署北京向多田部隊本部宣撫班天津向本間部隊參謀部（宣撫班）唐山向冀東道尹公署

△提出書類

1 親筆履歷書（日本式美濃紙毛筆） 一份
2 身元證明書（所管警察署長） 一份
3 最近寫眞（半身脫帽橫四糎縱六糎） 一份
4 赤十字病院滿鐵醫院其他官公立病院之身體檢查證 一份

四、試驗期日 及招募地點

十月二五日 安東、齊齊哈爾
〃 二八日 大連、哈爾濱
〃 三〇日 旅順、新京
十一月二日 貔子窩、吉林、天津
〃 四日 金川、四平街
〃 六日 普蘭店、鐵嶺、唐山
〃 八日 營口、撫順、北京
〃 一〇日 鞍山、錦州
〃 一二日 遼陽、奉天
以上二十一箇所

試驗地址於各報名處由午前十點施行試驗、投考者攜帶文具晌飯在開始試驗二十分前到試驗場集合

五、身分及待遇

1 合格者任命爲北支派遣日本軍宣撫班員決定採用後按照本人能力決定薪水每月由四拾五圓至百圓例中等學校卒業者通譯有二等程度（年齡二五歲）按七十五圓爲標準
2 火食官給
但對於特別優秀者薪水另定之

六、其他

1 在滿洲合格者豫定十一月十六日上午九點於奉天站集合經係員引率之向北京出發於華北採用者十一月十七日上午十點直接於北京西長安街多田部隊本部宣撫班集合
2 受驗並採用手續上之費用完全自負
3 提出書類概不退還
4 對於合格者由受驗地到集合地之旅費（三等火車費）由軍部支給再集合後之旅費與給養於軍部支給
5 關於本廣告欄內若有不明之處到各報名處詢問可也

昭和十四年十月

北支派遣日本軍司令部

虎林縣公署佈告 第陸號

爲佈告事查我帝國肥沃土地無處不有荒蕪遍野均未開發察其原因不外民智不開治安不良以致未能達到開發之實際殊屬可惜政府爲統盤開發國土計故對縣內未利用地實行整備仰縣內居民對此整備極應贊助以期收得良好效果對左記細則尤應澈底詳明務於所定期限內將土地執照及關係書類速交到縣切勿遲延爲要倘有至期不交者以不在地主之地而論按照縣管理土地辦法處理之特此佈告

記

關於未利用地整備及提出執照之件

一收買地域忠誠村虎頭村莞崗村通化村獨木河村穆和村以上六村並縣下之滿拓未買收地區一併整備之

一、執照提出期限及處理細則
（1）土地執照提出期限自至康德六年九月廿日至十月廿日
（2）在買收地域內之在住地主務於前記之期限內將所有執照經由所管屯村長交到縣公署
（3）縣公署收到土地執照當時發給收據後以該收據兌領地價
（4）縣外居住地主記明現住所以掛號信或由正當代理人直接提交縣公署
（5）土地執照丟失或有其他情形不能提交時至急報告請示處理

一、地價
土地執照收齊後急速決定公正妥當之地價支給方法支給期日支給地址等遂即公佈

一、耕作地之處理
（1）自作農之處置
原則上使其買回種地遇不得已時或許另換他地買回之
（2）小作農之處置
現在耕種中之小作人被收買後失其耕種地者給以適當之耕種地以保其生活之安定

康德六年九月拾六日

虎林縣長 大瀨戶權次郎

緊要啓事

敬啓者竊因周俊德堂周吳氏有族侄周東昇廿歲於民國十九年來遼現在不受致論伊竟不辭遠走恐其外有不法行爲或受其誘騙等情嗣後倘有摘借錢財發生事端周俊德堂概不負責恐親友不知特此登報聲明

遼源 周俊德堂謹啓

イーセンレ鉛筆

無美不臻
衣布遜老頭牌

(本報主辦第四屆)

全奉天足球大會

(第二日・社會部)

兩地宣戰殺聲震耳 四隊角逐各顯身手

本報主辦之第四屆全奉天足球大會第二日、於高級部五高奉師戰罷收兵之後、賡續自下午四時起、分別在國際與滿鐵兩足球場、舉行社會部賽、國際運動場爲醫大對同和、蓋以兩隊實力相差懸殊、醫大名將如雲、策士若雨反之同和成立、爲日尙淺、未得訓練之功、此賽醫大之必操左劵者、固毫無疑意、然同和隊員、雖一再負球、其毫不疏懈、始終如一之運動精神亦殊堪嘉許、滿鐵足球場爲農大對市署双方實力可謂無分軒輊、惟以市署係屬臨時組織、各個人之所長不能冶於一爐、分工合作、且因久別戰場、手脚似不如意、故正式比賽時間、尙能勉强支持、以比一打成平手、待至延長賽、即面現倦色、疲於奔命、致負一球、玆將兩場比賽情形誌之於左、

大將脫靴鬪敵營 兩軍血肉相搏 二比一農大致勝市署惜敗

前半情形

市公署隊、今年的實力、說起來眞是充足有着有成績的幹將、所以也可以說是個勁旅、而農大球隊呢、雖然說新進的人材多、但是新隊員也是更能有奮勇的精神、所以今年兩個擁有相當實力的隊、會到一起互較長短、誠足喚起了一般球迷之注意、双方隊員、於二十日午后四時許、就在滿鐵足球場內各整陣容、沉機以待、於審判員仲田誠次銀角一鳴後各個戰士一齊振奮、卜定陣地、市滿佔西、農大佔東、首由農大逆風西向進攻、但市署側合力對抗、擁球東征、時迫農大之腹地、八分許、市署前鋒戰士、挾球肉迫農大陣地、幸門將鄭寅杓沉着勇敢、一而再、終挽危局、而成安定、但已險矣哉、球迷們爲其捏心不小、十一分許農大側因際此危險期中、爲振作計、特亦帶球衝入市側腹地、奈二門守將車龍鎬力敵數將、發揮所有之球技早已迎將上去、戰機成熟一場混戰、驟然兩側之球迷、十六分許、市側犯規被罰、幸因距陣遼遠一攻未克、二十五分許、市署大將車龍鎬貪功心切即由自陣帶球一擧而攻、農大陣地功虧一簣而未中、混戰後無結果而停戰、零比零、

後半情形

双方戰士稍事休息、並重議戰策後、遂又開始、市署側一度換將易地進衝、二隊時以優秀球迫攻農大陣地、二次緊張農大門將、畢竟不凡、先行報以足踢、次又以右臂抗擊、終將敵球予以衝出、十九分許、市署側戰士馬魁林、挾球衝入農大陣地、因農大守將一時欠於把守、遂被市攻側馬魁林一攻再攻、卒將一球而攻中成爲一對零之局勢、一未分許、農大志在復仇、羣策羣力、遂以優秀之技、攻入市署陣地、成爲一比一之局勢、双方隊陣此時期、精神振奮、各盡所力、尤以農大前鋒之劉沂、異常抖擻、頗爲觀衆所絕讚、三十分許、市側犯規被罰十二碼、因力稍偏未中、殊失機也、市隊大將車龍鎬、自換任爲前鋒以來、因屢未立功、一時興起、特將皮鞋脫去、大抖神威、無結果而時間已到遂即罷戰、

延長戰

農大—(1 0 / 1 1)—市署

市隊據西陣地東向進攻農大、但農大拼力反攻、卒於開始三分許、攻克市隊、而後一點、九分許市隊攻入農大陣地、時幸其大門主將奮臂而擊出之、因時間已屆、遂而又復易地再戰、兩隊此時之隊員等雖已入於延長戰、但仍如生龍活虎、仍以農大勢力稍强最後之五分已即迫前、各隊一爲貪功、一爲復恥、於是異常激烈、肉彈相迫誠足喚起旁觀球迷之担心、但農大隊以獲勝之餘勇、仍復進行突擊、然市隊門將已穩妥應付、卒未能任農大而橫行、因時間已屆、乃即鳴笛休戰矣全部農大以二對市隊一、農大獲勝、

延長賽農大1(1 0 / 0 0)0市隊

△農大隊
鄭寅杓 張興源 白殿翰 王文增 張自立
劉增華 劉　沂 崔榮喆 滕　振
南滿春 李春榮

△市署隊
陳朝義 車龍鎬 劉成彬 關嵩復 張　楨
馬魁林 李抮洙 李權慶 賡寶崑
王容滋 周英林

精銳軍縱橫自如 新進隊雖敗不餒 九比〇醫大以優勢勝同和

前半情形

醫大與同和之戰、午后四時十分、在國際運動場、由久道勝美先生審判下、同和據東、醫大據西、開始比賽、同和開始進攻、不料醫大嚴防備戰、同和進攻無利、復遭反襲、一時前軍難撤、甫一分許被醫大前軍攻入腹地、而得一球、於是醫大軍威大震、二分許又得一球、同和軍雖敗北、而軍心如一聯合猛進、攻至醫大陣地大肆猛擊、終因醫大防守有方未克失利、而復危險戰鬪中、將敵軍戰退、加以追襲、於是同和又被敵軍攻入陣地、但門將馬到城功、致將敵軍戰退、十五分許、醫大以誘戰方法、引同和軍入自己境內、出其不意、攻進同和腹地、因之同和軍一時難收、醫大又勝一球、同和軍再整旗鼓進攻已入醫大城下、在此千鈞一髮之際醫大急速撤兵防守、雖同和軍臨城下、猛烈襲擊、終未攻破陣地及至廿二分許、醫大得機又勝一球、比時、和軍雖勇猛如常、但因聯絡稍佳、以致又被醫大戰勝一球、同和連遭醫大之厥、而軍銳尤强、東擋西戰、誓必雪恥、惜乎西風東吹、幾番攻入醫大陣地、終未得勝、卅四分許醫大因乘風勢攻入、前軍一致襲擊、同和又負一球、由此之後、同軍更爲猛烈、雖於醫大境內混戰多時、而無勝負、乃於四十五分許終了前半局之戰、結果醫大以六比零勝同和、

後半情形

休息五分鐘後、兩軍更換陣地後、於四時五十分醫大軍開始進攻、將入境內、而被同和軍進、醫大見同和軍較前猛烈雖亦振作精神、嚴守陣地、待機進攻、開始五分許、同和軍一時失策、而致醫大得機、當勝一球、兩軍混戰十餘分、醫大軍復又攻至同和陣地、同和軍雖守衛謹愼、難防敵軍之迅烈、十四分許、又被踢入一球、及兩軍又開始戰鬪時、同和軍一致進攻、迫入醫大之後地、並得城內無軍之良機、惜乎快中出錯、未得雪恥、及廿六分許、醫大猛用奇軍、又勝一球、少頃於五時三十分遂行停戰、醫大又以三比零勝同和

醫大9(6 0 / 3 0)0同和

▲醫大隊
譚芳池 施若順 文安嗣 徐恩貴
郭實衞 楊永赫 龐世貴 李日菲
譚學陛 張厚基
周武賞

△同和隊
根同 野瀨 安部 松尾
加藤 谷田 任瑛淳
龜井 中川
山野 小林

今日各隊複賽 球戰爭霸看鹿死誰手

本報主辦之第四屆全奉天足球大會、已歷兩日、經此兩日鏖戰結果、其技術稍次、抱定觀摩球藝、以資取長補短、而得諸異日相會之各隊、已被淘汰下去、所餘之較高而上者、在社會部有醫大、滿鐵A、農大、中銀、在高級部有五高、維城(輪空)一高、滿中、此兩部之勝者、將於今日複賽、而作決賽權之爭、就中尤其是社會部醫大與滿鐵之賽、前者爲本屆大會錦標呼聲最高隊、後者上屆冠軍、而高級部一高與滿中之賽、亦頗饒興味、蓋彼兩隊上屆會遇於決賽之中、一高退滿中之兵、榮獲第一滿中因戰將負傷及一時失措、屈居亞軍此番相會、戰況必定激烈、當可預卜、是大會第三日各地比賽、更將精彩可觀也、玆將各場比賽時間、分誌如左、以告愛好人士、

△社會部
滿鐵A—醫大(下午四時在滿鐵足球場)
中銀—農大(下午四時在國際運動場)

△高級部
一高—滿中(下午一時在國際運動場)
五高—維城(下午一時在滿鐵足球場)

對殉戰苦力 建立忠魂碑

【漢口十九日電】追憶與皇軍將兵一同繼續部隊勞務、決死的之活動而不幸在陣中斃命之軍隊使役苦力、在我將兵之手、建立忠魂碑、同時並管掌在華中僻地之苦力配分之奥村部隊、現在持四十人之男女苦力、以武昌之二千人爲中心、而向南昌、奥城、九江、岳州、武寧各方面部隊配分各三百名前後之苦力、至其本部、則在武昌東北地區、建設所謂奥村鄉、大別爲收容班與通勤班、在整然之秩序之下、形成模範的自治村、於是、武漢陷落後僅一年間、其病死之苦力、竟達五十七名之夥、蓋此奥村鄉之林長格之奥村鈥治郎中尉、着中國服、而與皇軍同心協力致在陣中斃命之彼等遺人骸已槩御內埋葬、並爲記念此情隊長、更建立定碑名、『記有同心協力奥村鄉在住勞工碑』之美麗之御崗石之墓標、至今月末盛大擧行此除幕式與慰靈祭、苦力們亦非常欣喜、因之又如得勞務之暇、則折草花而供奠墓前、以示對此碑以心相待之意也、

兩場足球戰況
(上)醫大對同和在國際運動場
(右)農大對市署戰後握手之意

肺臟寄生虫 滿洲亦有患者 阿部淺田博士等發現

【新京專電】以棲息於暖川等氣味不良之蝲蛄爲媒介之肺臟寄生蟲乃東洋獨特之地方病故從來滿洲國絕不發生、然近來經國立衛生技術廠長阿部俊男、同研究官淺田順一兩博士之開拓地踏查結果、確認滿洲國亦有罹病者、頗惹學界注目即最近吉林國立醫院小兒科德永光失、山本義男兩氏及奉天市盛京施療院劉同倫氏等四名已換次發表臨床例、而明示國內肺臟寄生蟲之存在、故阿部淺田兩博士今夏赴與蝲蛄繁殖地帶之吉林省額穆縣蛟河鄰接之蛟河街、對於現地蛟河國民學、同優級國民學校(滿系)蛟河韓鮮國民學校、同優級善鄰國民學校(鮮系)之兒童及附近鮮系住民、施行嚴密之喀痰檢查、判明滿系校者、男兒童二百卅四名中四名(一、七%、)女兒童九十五名中二名(二、一%、)鮮系校者男兒童三百四十二名中七名(二〇六%)女兒童百十四名中三名(二、六%)後有鮮系住民者七十名中五名(七、一%)之保有肺臟寄生蟲卵者罹此者之人体生皮膚炎即發疹、爲夙日侵入肺臟萬病之本、農民苦之其蔓延爲開拓國策遂行上一大障碍、關於此事阿部博士談話如左、

肺臟寄生虫爲生食中間宿主(蝲蛄)或不充分調理而食所感染者、開拓民亦感相當痛苦、故思可及的速講其撲滅策、

全滿道教 總會結成

【新京專電】協和會中央本部、於今年五月結成滿洲國佛教總會、謀全滿佛教徒之大同團結、更對全滿擁有六百七十萬寺廟與二千八百萬信徒佔滿人信仰多數之道教、謀大同團結、結成滿洲國道教總會、廿一日午後一時、在中央本部由全滿、各寺廟參加之二百五十名道士及來賓約五百名出席下擧行盛大之結成式、而廿二日當在東三道街之滿洲國道德總會、擧行會結成後最初之祈願皇軍戰勝並壽無疆法會云、

奉天省施行監察

基於實施特命監察制度、初次由奉天天省施行之特命監察、廿日午前九時卅分、在奉天省公署、以事務監察開始、定刻首先山省參事官、在省、市警察廳之各科長參列之禮堂、實施指示事務監察、監察起始於諸般設備文化程度之最躍進之奉天省而試驗之、依此作成今後同制度之規範、並爲刷新地方行政計、則開陳無忌憚之意見、等趣旨述過、午前十時繼續庶務、財務、警務、民生、產業、經濟、交通各班之主査以下班員五十七名、基於各股巡察及日前由中央明示之監察重點事項、而點檢集計之資料、特關於建國精神之實績、仔細討論、至午前終了、午後赴市公署、於是監察第一日於此告終、

訂正

二十日付晨刊經濟面滿洲鐵道一萬粁建設紀念礎石築造者(佐藤應次郎氏)之記事中有下記誤植爲訂正四段十七行目『關于英俄兩國之意圖其不善惡雖可比日本之地位』如左記改之『關於英俄兩國之意圖雖不論善惡其地位不可比日本之地位』

靖國神社臨時大祭 各地形色

新京 【新京專電】靖國神社秋季臨時大祭第三日、滿洲國當、午前十時、在國都忠靈塔前、關東軍全職員及在及在京各部隊大使館員協和會本部員等一萬之軍官民等參列、御親拜之十時十五分、梅津軍司令進至忠靈塔祭壇、在鼓號齊鳴裡、作學喩最敬禮、表示敬虔之哀悼之意、同廿分在嚴肅裡終了且此時刻即新京神社亦執行大祭祭典、各團體、學校生徒多數參拜擧全市對護國忠靈、表示感謝與哀悼

大連 【大連專電】祭祀護國英靈靖國神社臨時大祭第三日廿日、是蒙天皇陛下御親臨拜、是日、大連於午前八時三十分、在忠靈塔前、擧行市內中等學校會同慰靈祭、在御親拜時刻午前十時十五分、於大連沙河口零平各神社、嚴肅行遙拜式、

南京 【南京二十日電】會社新護之國英靈之靖國神社臨時大祭、十八日擧行、在南京中國派遣軍總司令部及在京各部隊、二十日午前十時、一齊擧行式典後、並對護國英靈、作敬虔之默禱、

婚期喜報

謹擇於國曆十一月二日(夏曆九月二十一日)爲小兒男昱成室在寄寓敬治酌候喜恭請道光 ※臨再時局非常應守儉約不發帖請藉承通知禮往計綜來玆有準所得喜欵移助善途仰望朋僚諸加原諒

喜居瀋陽區大北街四段一九七號 廣輪鐵生拜啟

失照聲明作廢

爲聲明事於康德元年十月十六日領得地畝管理局護字二四四號房照一枚於本年八月間遺失除向綏芬河稅捐局呈請補發外特此聲明作廢

綏陽縣綏芬河大通街 東會堂啟

失照聲明

啓者鄙領名戶管三張計中則旱田三十二畝四分坐落步達遠村關門砬子屯又分又坐落步達遠屯王盛芝領名戶管一張計下則旱田二十畝於大同元年十二月十六日因避匪不愼將戶管一併遺失除呈請寬甸縣署補發新照外特此聲明作廢

聲明人 王建基啓

焚失戶管聲明

啓者鄙等於康德二年十一月廿一日因匪焚家屋致將先人領名戶管一併焚失除呈請寬甸縣署補發新照外特此聲明作廢

計開

領名人	聲明人	照別	張數	田別	等則	畝數	坐落
鍾成禎	鍾長興	戶管	一張	旱田	中則	八十六畝七分	太平哨村石榴溝屯
王　殿	王廷桂	〃	〃	〃		二十四畝五分	太平哨村南吊幌子屯

聲明人鍾長興王廷桂仝啓

焚失契尾聲明

啓者鄙領名契尾一張計中則旱田二十九畝一分坐落太平哨村南吊幌子屯於康德二年十一月廿一日因匪焚家屋致將契尾焚失除呈請寬甸縣署補發新照外特此聲明作廢

聲明人 魏學詩啓

焚照聲明

鄙先人王殿選領名戶管三張大照九張計中則旱田八十一畝又王兆勳領名契尾一張計中則旱田三十畝該地均坐落太平哨村南吊幌子屯於康德二年十一月廿一日因匪焚家屋致將戶管大照契尾一併焚失除呈請寬甸縣署補發新照外特此聲明作廢

聲明人 王學剛啓

焚照聲明

鄙先人王世海領名契尾一張計中則旱田七十七畝八分又王蘭領名大照一張計中則旱田八畝五分該地均坐落太平哨村南吊幌子屯於康德二年十一月廿一日因匪焚家屋致將契尾大照一併焚失除呈請寬甸縣署補發新照外特此聲明作廢

聲明人 王廷玉啓

失照聲明作廢

領名	坐落	响數	東	南	西	北
孫廣謙	拉古南甸子	四八 六一	山根	道	道	本姓
孫雲發	拉古屯	二四九	付姓	道	溝	子
吳德富	〃 〃	二九二	本姓	本姓	道	道
莊慶義	拉古南山	三 四六	大道	張姓	張姓	張姓

右四照暫手續紙七份孫雲發吳德富莊慶義手章三枚契尾二份十月十二日午后七時赴寧辦事下車時遺失車內遍尋無着除請縣補照外特誌報端無論落於何人之手概作無效鄭重聲明

牡丹江省寧安縣海南村拉古屯長 孫景全啓

丟失荷渡指圖書聲明作廢

啓者于月之十七日岩田商事出四〇三指圖書一張計益通倉庫存華達呢一件係永生茂名下又三泰棧出二三二號一張計本庫存造毛參件係榮豐名下該兩家委敝代起回車夫不愼丟失後無論落何人之手概作無效除分函達知出荷主外特此登報聲明

奉天小西關東業運輸公司啓

緊要啓事

玆爲儉盛公司設立在奉天市大西邊門外南二經路於十月十日新更換財東字號仍舊惟前儉盛公司與人担保等情請向該前財東辦理而新財東不負責任恐未週知特登報聲明

儉盛公司謹啓

奉天怡豐隆啓事

啓者敝號經理郭耕樂君業已辭職並將其所有之郭耕樂堂名下東股如數退出應得之欵均已照帳結算找清嗣後雙方永無瓜葛除由郭君分別立有退約以資存証外特此登報聲明再者敝號前爲怡豐隆德記今更爲怡豐隆榮記營業照常恐未周知合亟一併聲明

新式簿記招通信學員

人非有專門學術不易在社會上立足欲學急於需要之專門學術又因維持現在的環境和職務而又不能離身惟(投人)本會函授部學得新式簿記爲最好良機因爲通信教授第一不時間第二不曠正業詳細章程請附郵票四分寄交新京中央郵政局私書函箱第八四號本會收即寄(通信時務將回信地址詳細寫明)

駐京大連銀行簿記講習會函授部啓

應試之指南◇新書出版

文官試驗叢書之一 常識問答集(1) 著者馮煥勳 定價八角 全書二百餘頁

忽又再版 法學大意 著者裴國恩 定價八角 全書二百餘頁

文官考試問題解答 本書分十五學科目附文官令及文官考試規程並應試手續等 著者法學士于樹仁編 每部定價二元五毛 上下兩冊五百餘頁

汽車取締規則試驗問答 汽車司機試驗者不可不讀之良書 著者宋恩嘉 定價壹圓 全書三百餘頁

最新捕繩術 風行一久今已三版 袖珍本附詳圖五十餘種 定價四角

外埠函購以上書籍郵欵加一郵欵信件掛號 警察各界參考應試並語學各種書籍函索目錄即寄 招募各埠代理店

總發行所 奉天大東關三六號 大東印書館啓

感謝奉天市大西城門外振華醫院戒煙良速

敬啓者敝人年近花甲、身虛體弱又兼素有宿疾嗜鴉片已成癖奇深治三十餘年焉屢次戒治終未忌好幸經友人介紹於奉天市大西城門外振華醫院唐院長對於戒煙素有心得屢有經驗敝乃東裝就道赴奉實行入該院療病忌煙經唐院長施行醫療妙術竟於十餘日之期內戒除多年蝎蛇之苦累百病霈然全癒未受痛苦近日精神轉振飲食日增體格日壯顏面氣色日新患負旣釋感戴奚如念貴院長妙術之神唐增欽仰敝人有生之年皆唐院之所示敝人無以爲報特登報端畧表謝忱

感謝人龍江省 高步雲謹啓

康德六年度 招生(插班生・新班生)廣告

一、招額
▲本科 商工部 留學日本中學部 第一學年(高級國民學校卒) 第二學年(修了初中一年) 第三學年(修了初中二年) 第四學年(修了初中三年)
日語專攻部 第一學年(日語程度具有初學者) 第二學年(日檢定四等以上者)
▲專修科 高等專攻部 受驗專攻部 甲科(國高四年卒同等學力者) 乙科(初中三年卒)
一、並有宿舍詳細 簡章郵票二分寄

奉天東亞商工學校總務課啓 附屬日本語專修學堂 留學日本中學堂
校址奉天大北邊門外中央大馬路南西平街三八番地 電話四—二六二一

(代理) 商標 發明 意匠 呈請註冊

前實業部局囑託 辦理士 中根齋 勳六位 景雲章 六等 瑞寶章
新京東五條通三番地 電話③五七七二號
代辦處奉天小西關大街三益洋行 電話二—二七三七號 奉天市大南關火神廟胡同門片川號周寶田

新書出版了

奇奇巧巧◎刎臂奇案◎磊落大俠三種現售特價七角 外埠郵費四分
本局特設批發部經售全國各大書局出版新書優待同業批購定價從廉零購亦爲歡迎外有折扣備有書目樣張並贈送當代名畫家王一亭繪吳昌碩題名畫△積福圖▽(函索附郵二分即可)
地址奉天小東關宇宙書局

六〇六號及水銀劑

士肥慶藏博士基於水銀療法將治療病毒之二大原則即六〇六號及水銀劑加以相比較之檢討經多年實驗結果判明六〇六號治療驅染即發之性病雖然有效但對於慢性及潛伏病毒治療上無若何效果因此水銀之效果纔博最大信仰以及一般之稱讚尤其對於腦脊髓神經系統及內臟各器官進行中之病毒施行水銀劑治療最爲適當從來之水銀劑因劑有副作用均皆嫌忌因此本社不惜種種犧牲剷除水銀之毒性對治療病毒奏迅速顯著効果似膠質物水銀克羅宜銀現發明成功矣對於患者諸位務請以本劑實施徹底治療爲盼欲知詳細効果者函附郵票三分索取文獻即寄

內服藥 外用藥 コロイゲン 克羅宜銀
內用…二圓四圓十四圓 外用…一圓二角(水劑)二圓(泥劑)
…七圓五角三十圓 …七角(泥狀)

全國著名藥店均有出售醫藥或無有本藥地方請直接向本舖定購依代金引換手續購買者國內二角國外四角五分須預前繳納之

東京市芝區高輪北町二一 原澤水銀研究所 電話高輪二六三一・三九七一 振替東京八〇五二番

醫學常識

肺結核……和……人體……鬪爭。孰勝‧孰敗‧實有討論的價值。

☆預防‧是制勝的要點。

據…日本的醫學博士遠藤先生，他曾經作過「肺結核療養新術」一書，裡面的開路先鋒，告訴我們一個結論，結核病乃是世界各民族之敵，若不撲滅之則人類之福祉，終不能期望也，故歐美諸國，皆倡行撲滅運動，近則患病者日尠，已逐漸收良好之成績矣。

肺結核菌在我國

我國對於結核菌，向不注意，於是我國醫學發覺全國同胞，對於結核菌，尚有漠視，逐國結醫界有力份子，大聲疾呼，喚醒了社會，於是傳染病院，衛生機關，漸次林立，這不能不說是我們同胞生存一線的光芒吧！

談到結核菌的繁殖，是人所想不到的，它是一種分裂生殖的菌類，每個的結核菌在一晝夜間能分裂百萬以上，還有桿狀，最爲細小，每一方吋容積的結核菌約在二千萬以上，像這樣的計算，患肺結核菌的人，吐一口痰，液內含有三萬萬個以上的結核菌，所以據最近醫界調查，患結核菌的一百個人裡頭約有二十七個人假使全國有一萬萬個人患着結核病，各各吐痰結核菌的數目，一定是不堪設想的，由這樣看來，現在的社會幾乎成爲一個結核社會了。

結核菌如此可怕

既然照以上的說法，必須從患者隔離嚴加預防，纔能夠免去結核菌的傳染，看起來，該多們嚴重呢！同胞們趕快的預防，療養。據現在中西醫士，費盡了幾許的心血，若幹了十年研究，纔能發明特效藥品。因爲結核菌有自身分泌的爆衣保護，輕微的殺菌劑，不能致其死命，劇烈的殺菌劑，雖能殺盡毒菌，人體亦必受其毒而至斃，體內的白血球雖有殺菌的能力，但因陷於衰弱的結果，亦不能侵食菌類毒素不能和它抗衡，所以纔到醫生常常的論道，「肺結核病卽是死病」。

何藥治療最相宜

照以上種種，說明了結核病是人々的公敵，再者說肺結核並非不能治療的病症，倘要有適當的療法，也可以去病延年，所以病勢進行急劇往往不容人的診査，竟能夠到了病入膏肓，假使要乘病未篤，從速療養，未嘗不脫出苦海，所以必須和衷共濟的解決當前問題，預防，療養，服何藥方能除掉，經過了許多名醫博士苦心研究，紊察出來尙屬可靠的藥就算是若素啦！只於「若素」雖說不能直接發生關係，然而簡接的說起尙能實在，只待下面兩大要點說明。

若素特效‧‧能使榮養充實

結核的榮養障礙是由於新陳代謝的異常亢進，使體內成分的分解和結核菌毒的障礙由於胃腸機能衰弱而起，從來對於此症的療法，只有食慾催進劑，消化劑等等，一一能夠幫助胃腸的機能和蛋白質的榮養素，又能補給體內的蛋白，只於障碍的原因，由於結核菌毒對於各處而起，根本的解決辦法，就是「若素」一面能夠排除結核菌，一面能夠增血殺菌，能增加赤血球和白血球，這一個結論，是由於日本醫學界考驗得來的，並且「若素」的裡面能喚起食慾的旺盛，最使榮養加强，很快能使結核菌的溶解殺滅，走到這個途程，胃腸的衰弱也容易恢復，食慾也就進化，同時消化、吸收，也能旺盛起來，因着新陳代謝的結果，彼熱盜汗，咳嗽，喀痰，等等的症狀，漸漸的消失而無餘了其他隱現的病症，完全解除於體外，衰弱細胞甦生强化體質就可恢復於正常。

徵文

服用「若素」諸君，公鑒：請君服用「若素」後，其效果如何，請勿以客氣語句，直言將其服後狀態及發覺作用，是否於病症有效，其功效能力如何，並將玉照一同寄下無任歡迎，來函請寄。

八十四片（約一期星服用）五角
三百片（約一個月服用）一圓六角
一千片（約三個月服用）伍圓

各埠各地‧大小藥房‧均有代售

奉天市信農町十七番地　若素本舖

連載漫畫　皮利兒

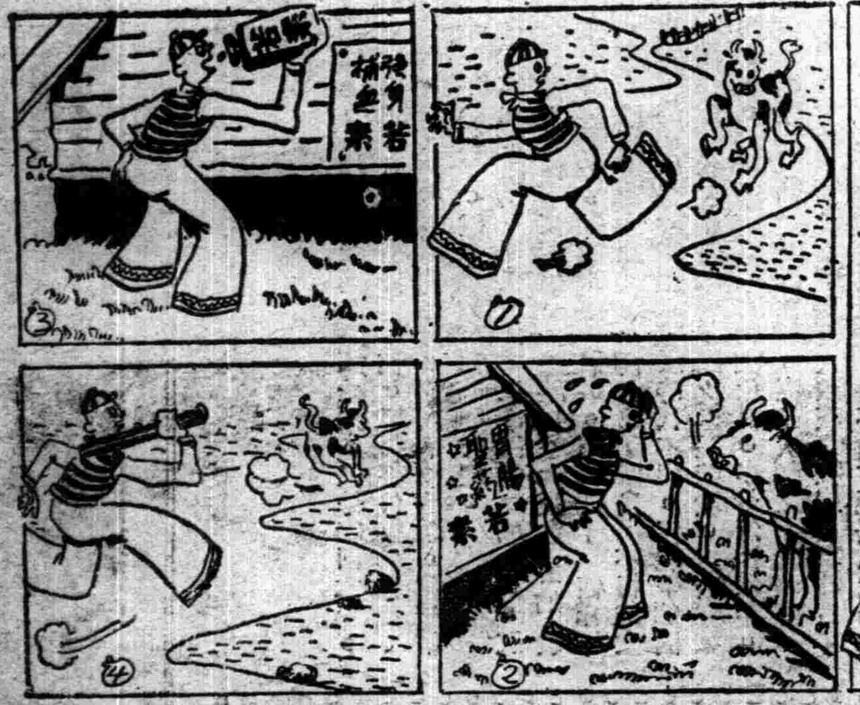

雙美人香粉

內添粉撲

註冊商標

荷爾蒙配合的雙美人香粉

雙美人香粉是現代最理想的香粉摩登的婦女所樂用的化粧極品、份子的細膩、粉質的純淨、爲任何種撲粉所不及、即配合最新發明的「荷爾蒙」＝身体各機關的內汾泌液＝

若常用此項荷爾蒙配合的雙美人香粉、皮膚粗糙的婦女也能勻淨伏貼毫無痕迹、她的香味又文雅又甜蜜、有使人陶醉的魔力、她更有玉色、桃紅色、健康色等十二種、不同的顏色可各依本人的膚色年齡愛好而選用之、則格外能夠表現她自然之美。」

各地百貨公司　洋廣貨店均售

雙美人牌化粧品製造廠

總行　大阪　中山太陽堂

分行　上海‧天津‧大連‧奉天

中央百貨店

豐富的物品；優良的物質；低廉的物價‧任意的物色！

奉天中街　電話四二一〇五番

歡迎參觀　隨便遊覽

人類的淋病不久絕滅

世界的大發見

療法的革命　化學的異彩　索爾達阿密得系多元的製劑

完全無缺的化學療法竟告成功！

今日的淋疾者眞是最造化的週合

歡喜吧！連百年的老淋都能

即日告癒

淋病早就成了此傷風還輕的病症！

患者千百萬普濟千百萬

絕無一人向隅使有即時回復的歡喜

好像陽光一來、百蠋燈光、便失去光明一般、向來五花八門的種々淋病療法、今已失掉存在意義、因全世界的藥學者曾埋頭研究的革命的療法、卽冶化學物質索爾達阿密得系二種成爲一劑的空前大業、今由敝廠完成、命名猛力打淋出而問世。向來稱爲難治的淋病、今已變成容易治療的病症。至此在染患淋病的全部同胞之前、闢開脫離百年苦海復登健康彼岸的唯一途徑。

注射、洗滌都是不要　連醫家也都喜用

本劑具有驚人的偉力，即以服藥第一日，便能擊滅體內所有淋菌，排膿停止，濁尿清澄，排尿回數減少，尿路痛疼解消以至痊癒，此間僅需一日乃至三日。

寄語患者諸君，勿再遲疑，今卽服用吧！那宛好像大洋上漂蕩中的難船，被世界第一鉅輪救助一般，可獲無上的歡喜。

治淋界大王　藥靈的顯現

猛力打淋

內服用片劑

所有淋病立刻解消

初感性急淋、惡急性淋、慢性淋、頑淋、均能卽癒

向稱難治的女淋尚且早日痊癒

絕無不良反應及腸胃障害　絕無白檀油、伐爾散（撒香）類的害毒

服用就是三天

奏効的迅速、乃爲本劑的特長、即以三天爲一治療週期、每日三回每回三片、於飯後即時服用、遵守三天服藥然後休止、化學作用以此三天達到飽和點、大牢的淋病入即可痊癒、但爲根絕復發起見、休藥五天乃至七日後再行第二週期及第三週期（各三天）服藥、至於頑症、則當行第四週期以上便妥。

適應症

急性淋疾、亞急性及慢性淋疾、淋毒性副睾丸炎、攝護腺炎、膀胱炎、[illegible]

包裝

二十七片裝（一[illegible]）

八十一片裝（三[illegible]）

發行所　大學眼藥本舖　日本大阪　參天堂株式會社　各埠藥房洋貨舖等處均有代售

623

神皋雜俎

感隨錄 220 (丏)

吾人所以謳歌文化。設法推進。目的是在增進人類福祉的。但是泰西文化。已與人類福祉。很顯然的背道而馳了。我們有什麼方法。再行替他們頌揚呢。人類的知識。和人類的体魄。如果仰仗科學的能力。使人早成的話。我想第三次的大戰。就等不到二十五年以後了。這是多末可怕的問題呢。

在從前有人說。戰爭是推進文化的原動。並且藉此可以調節過剩的人口。這話很有相當理由。我也十分贊成。並沒有反對過。我讀歷史。知道過去的戰爭。直接間接。都是於人類有好影響的。如同十字軍戰爭。而打開了東西兩洋的交通。清明兩代的戰爭。使中國在東方大放異彩。而完成了歷史上不朽的文化。戰爭無負於人。在歷史上已然明明告訴我們。不過時代不同。而戰爭的範圍。也有文野之分。不可一概而論。為人類造福者。謂之聖戰義戰。至若使城邑化為廢墟。人類無分老弱男女。同歸于盡。而古物文化品。亦皆無法保存。得不償失。千百年不易恢復。則豈止不能為聖義之戰。直是人類之大魔劫耳。

以今日武器之猛。科學發明。無所不求其極。則殺人破壞之程度。與往古不可同日語矣。而富有之國。決不甘心退讓。貧乏之國。決不自甘蟄居。武力與外交。雙管齊施。破棄常軌。則雖欲不戰爭而不可得矣。然而今日之戰。不離於戰爭之日。以人失理性。惟朗一死相拚。所最難處者。戰爭了結以後。將如何以為生耳。

類戰之方。最不易提出具體辦法。除舉世重新分配。決無善法。然是何異與虎謀皮。若長此下去。西洋尚有所謂文化乎。

西方之事。余以為暫且不管。所最切要者。吾東洋應如何自存耳。西人不戰亦必謀東洋。戰後更必謀東洋。此理至明。無待蓍龜。

使吾人以西方之術。來治東方。無異治絲。將更紛之。然則以孔孟之術。能禦西力乎。又迂而難見實效。惟有效法日本。以東方精神治國。西方武器禦侮。如果東方諸國速作大同團結。不傷感情。彼此協合一力。則東方之禍。庶可抒也。

什麼民族哩。革命哩。共產哩。獨裁哩。都是泰西文化驅之使然。因為上下交征利。太把物質的利益看重。倫理的利益看輕。甚至抹殺倫理。完全以權利作前提。焉有不爭不殺之理。

古市街 (禾子)

應是走進童話的世界裡了。
看！
古的招牌古的舖面。
飄蕩着古色的煙。
聽那老旗竿的細語。
它總會告訴你。
這裡的歷史千百年。
◇ ◇ ◇
走路子像上山。
一步一跌顛。
一個古舊的觀念。
籠罩在每個人的臉。
陌生的朋友啊。

王漁洋論詩 (續) (沈默)

講到『詩』的標準。王漁洋也同樣有這樣的主張。漁洋對於詩的意見。很喜歡王維一派的沖和 淡遠的作風。而不喜歡李白杜甫的雄驁與博。然而他卻不敢公然說出。所以在他選唐賢三昧集中。不錄李杜 作品。也要曲為解說是『仿王介甫百家詩選例也』。而不敢 公然冒犯詩聖詩仙的尊。

嚴講到『詩』的主張。他是崇尚自然和 靈性。而認為詩的新生。是應該本諸純靈 感的。所謂『得之於內』。『偶然欲書』等(見漁洋詩話及首顯 筆記)這都是在說詩人應有的創作態度。是靈感的而不 是牽強的。祇有如此才能有傑作。(未完)

世界偉人名言集 48 (寯曉田譯 大澤繪)

良心之鈴

威廉海斯(英國)

海中裝設響鈴。為警告來船得知附近暗礁之所在。然有一船。水夫惡作劇。竟將繫鈴之繩割斷。鈴遂沈入海中。其後駛此暗礁而沈沒者。卻恰為彼水夫之船也。與此故事同樣。人生於世。對於自己良心警告之鈴。摩塞耳厭聞。因而亡身者。不知凡幾也。

不要嗟怨這市街狹窄。
人生路子的崎嶇。
比這更險更難。
◇ ◇ ◇
歸去吧。
天國也似的土平房。
裝滿了古的意象。
西遊雜詩之三

「仁人林肯」 (七) (霍偉光)

在一八三一年。在倚利挪州斯布林菲爾德街有一個蘭頓歐發特的商人打算把北部地方的物品賣給境遇好的南部去。好賺一筆錢。倚利挪州是在蜜西洗必河中流再往上去在河的東岸。由這往南用船載去。得從蜜西洗必河中部運貨。但是那時倒還沒有定期遊輪船的連絡。有貨物的人要想往遠處運貨。是太費事的了。歐發特不得不想找一個適當的人。好將他這些貨物運到遠處一兩千里以外的南部新歐利園去。叫誰辦這個事呢。歐發特不知想了多少日子啦。有一天他想到有人說在近處的村子裡作工。

東郊訪古記 7 (小天)

『聖人達海』研究 及其墓碑舊址之見聞

(二)從迭剌。完顏希尹。想到了達海。

突呂不。魯不古二人的不為後人重視。幾乎與清代的額爾德尼。噶蓋。同其遭遇。這固然是一種 不幸。然而迭剌的創造契丹小字。達海的把滿文十二字頭。加上了圈點。使其與蒙文顯然有別。到底不能與突呂不。魯不古。額爾德尼。噶蓋。居同等地位。相提並論。所以欲談達海。也就不能不注意 到迭剌的身世了。關於迭剌的為人。遼史皇子表裡的一部以前已經引到文裡。略加說明。但除了他的世系。行位以外。他生於何年。死於何歲。表裡都未話及。關於他的性格。在皇子表的功罪欄內。只說『(迭剌)…與兄剌葛。(德祖第二子)謀反。剌葛遁。迭剌與安端(德祖第五子)降。太祖杖而釋之。神冊三年。欲南奔。事覺。親戚請免於上。又赦之…』由此可見迭剌是一位任性不羈才氣逸人的奇士。他想南奔投唐。是與敵為友。謀亂犯上。是目中無兄無君。既有這樣的缺隙。當然不為阿保機所深諒。同時迭剌的胸襟不暢。遂致早死。也未可知。我讀遼史。在耶律羽之傳裡。曾見有『…天顯元年。渤海平。立皇太子為東丹王。以羽之為中臺省右次相。時人心未安。左大相迭剌不踰月薨。羽之蒞事。勤恪。威信並行……』一項記載。再照前記皇子表裡迭剌的官職欄。說他『…(迭剌)天顯元年為中臺省左大相…』。那麼迭剌在天顯元年時候。任東丹國中臺省的左大相。為期極短就薨去了。在這一年裏。據遼史考証裡說『…渤海既滅。乃製契丹大字三千…』可見他創造小字。不一定即在創造大字之後。但在此時他已經把小字都作成了。至於他輔佐東丹王時候的心境是如何不安治績是如何不良。也都可一覽無遺了。

◇…圖為在我想像中所追靈的迭剌英姿。

再談"魚玄機"(下) (志良)

我內中所說的不消極。不痛哭原 不是說她不 是不曾哭。不是不消極。而是說她不像通常的女子消極的痛哭的那個消極痛哭而言。

關于魚玄機的幾點。我現在已經談 過。可是我 要聲明。 這意見並非我 自己杜撰。記得在前二年甚麼書上看見題過。〃女詩人 魚玄機〃的字樣來。如果問她到底算不算一個詩人。因為我不是文學家。不願以自己的眼光為取捨。胡亂的瞎學例那麼也只好問問我們現在的當代名人了。

還有兩句話。就是際東先生說我稱她像牡丹像明珠。是從側面的一角觀察。然則瞿中溶氏說她『女郎本是長安人。生長良家顏如玉』這兩句話。也成為虛語了。

最後先生又說。『魚玄機她幸而是一個女人。要是男人。又當怎樣呢?』我敢大膽的套先生的話反說。『魚玄機她不幸而是一個女人。要是男人。一帆風順。鵬程萬里。恐怕我們又要多一位像白香山元微之一類的詩人了?

繪畫鑑賞教育 7 (赤葉譯)

但兒童是缺少理解自然與個人及社會的藝術品的準備的知識。這些生活上的體驗在兒童都是缺乏的。觀察此非兒童實際生活的事物人間屋子衣服這都全是屬於另一個世界上的事物因之兒童對於此項藝術品 愈精密的觀察。其結果愈使其日常經驗的藝術愈是相反。如由於兒童的自然氏感覺及經驗及現實感情。而描寫繪畫上的事物都非是真實的。並且現代的藝術仍浮沉於混沌之狀態中沒有自然和生活的確實底美的表現。斯故有很多的人們都在排斥此項手段利用於學校教育的非理學校所利用的藝術品都是屬於過去的作品因之以此等過去的作品為兒童的標榜而生的危險是護兒童遠離了現代的生活。正是以過去的眼鏡眺望着現代的生活。如認為人是因藝術而明白人生是真理。這與人因生活才明白藝術是同樣的道理。藝術是人生的說明一者。而讓所有的人都了解純的完全的藝術品的主張是錯誤底。例如百姓的孩子進到皇宮。試問他能會如何的感覺。恐怕以他自己的經驗而了解的是僅些少的平凡的事吧。示給生活經驗貧乏的少年以大家的作品的事。而說明那不得了解的生活的現象。確是伴着很大的危險。固然若十分顧慮兒童的經驗深加注意選擇的教育者。可免去這種弊害 但如此的教育者亦稱是極其稀有的。即使有那優秀而富於經驗的教育者但其對於三十人或四五十人以上的兒童亦是極端困難於行事 的所 以利用藝品而教育的事。即是在恰好的情形下。亦只是限於很節約的手段。

雙峰詩史 (續) (佐藤精明)

▲次酒卷翠里見寄韻。
留鶴思好友迢遞叵相尋。句合松鶴節。文含氷雪心。田園眞樂足。風月老懷深。八秩忘名利。歸禽返舊林。

▲山居雨後。
老來情懶愛山居。日夕煙嵐拂曉廬。雨後閒庭藥苗長。研朱細校養生書。

▲奉賀登極大典次淸浦子爵韻
慶雲映帶帝城霞。路上光輝錦繡車。海內謳歌新政美。子來億兆仰京華。

超観室詩 (六) (張弧)

▲除夕感懷
掬柏盤梅臘意濃。鷄蔬聊備歲朝供。瓶笙入枕疑春雨。甲煎流雲作夏峰。脂藥珍餘前代澤。市朝悽斷舊人蹤。當年却有清酣樂。共奈匆匆到曉鐘。

▲和散釋夜坐詩用原韻
殘更與我共蕭閒。夜鶴無聲自守關。世事漸知如夢幻。歌辭愁聽念家山。收燈海市飄疏雨。病酒春衫點碎斑。一十年來心已冷。虛名何惜付嘲訕。

夕照 —坪內雄藏作— (緻譯)

清瑩澄澈的秋空中。幾塊遊遨的浮雲。優閑的向西方移動。涼爽的西風。不時的吹着黃昏時候的青空。這時紅的太陽。漸漸的向地平綫處奔去。

夕陽將要與地平線接吻的時候。越發增加牠那美麗的紅色。將西方半壁鴨卵色的天空。烘成深紅。就是那優閑的浮雲。也給燒得像處女含羞的面頰一樣的緋紅。但牠沉在地平線以後的輝光。就漸漸地減退了。最後不過只賸下一片粉紅色了。

西方的空際裡。眼看一片火紅顏的色。漸漸地消退了周圍的浮雲。有的是着淡紅色。有的是着薔薇色。深黃色。不久。便碎成金。銀。琥珀等小片輝爍的飛散了。群聚的厚雲。變幻得有時像一面黃色的大旗。在空際裡飄舞着。有時像幾座縹渺的小島。在天空中矗立着。那彩色的變化。有時紫色。有時黃色。有時鼠色。

夕陽已經沉沒多時了。雲的五彩也漸漸地都變成薔薇色。這時暮色的幔帳。已從蒼蒼的四隅悄悄地垂下來。西風涼爽的吹着浮雲。在不知不覺中。東方的月姊帶領她的星妹。已經端坐在空中視察人間了。

釋迦牟尼年譜 (六) (泉荊)

應世第三十一年。
周景王十八年甲戌。

西歷紀元前五二七年佛既成道。欲至彌樓山往度阿羅邏鬱陀羅二仙。而二仙先已命終。因入波羅奈國鹿野苑中度憍陳如等五人。號『五比丘』是為佛之最初弟子。時有長者子耶舍。佛問以離苦之法佛為說『色受想行識無常苦空無我』。耶舍因亦出家為佛弟子。嗣耶舍父來覓耶舍。佛為說法。即中佛前受三自歸。是為最初之優婆塞。于時。耶舍朋類五十長者子。聞耶舍事亦共詣佛所出家。如是佛在鹿苑三月。前後得弟子五十六人。分遣往他方教化。

佛于波羅奈城趣摩竭提國牧事火外道優樓頻螺迦葉。那提 迦葉。伽闍伽葉 等兄三人為弟子。是為『三迦葉』其弟子千人亦隨從依佛法佛率三 迦葉幷千比丘往王舍城為頻婆娑王說法。王聞法已。心開意解。率諸大衆歸依佛法。

歷·朝·詩·學·史 (六) (范旭生)

第二章 唐虞至春秋戰國之詩學

△唐虞以前之詩學

研究中國古代詩歌者。自當以詩經為始。然詩經以前之詩歌。亦不可知。攷邃古之時所謂詩者。樂歌而已。孝經鉤命訣謂 伏羲 樂名立基。一曰扶來。亦曰立本。楚辭註稱伏羲作駕辯。造駕辯之曲。隋書樂志有伏羲網罟之歌。以頌開物成務之恩。其後神農氏之樂曰下謀。一曰扶持。葛天氏之樂。三人操牛尾。投足以歌八闋。一曰載民。二曰玄鳥。三曰遂草木。四曰奮五穀。五曰敬天常。六曰達帝功。七曰依地德。八曰總萬物之極。(見呂氏春秋)至於黃帝則有雲門之樂。咸池之樂。棡鼓之曲。歸藏啓筮曰。蚩尤出自羊水。八肱八趾疏首。登九淖以伐空桑。黃帝殺之於青邱。作棡鼓之曲十章。一曰雷震驚。二曰猛虎駭。三曰鷙鳥擊。四曰龍興躍。五曰靈夔吼。六曰鵰鶚爭。七曰壯士奮怒。八曰熊羆哮吼。九曰石蕩崖。十曰波盪壑。此殆鐃歌之最古者。而辭皆不傳。然雲門斷簡。亦間有為周漢人所傳述者。茲聊論之。

禮記郊特牲稱伊耆氏始為蜡。蜡者。索 也。歲十二月。聚萬物而索饗之也。其祝辭曰。

本間祝卿先生原著 內科秘鈔 47 (客亭譯)

中暑

▲暍 中暍 傷暑 中熱 暑病

中暑者。宋元以降之名也。古曾稱之曰暍。今則不分立名目。中暑與霍亂併稱。認輕者是中暑。重者是霍亂。不辨為二病。愚按人身當夏月暑時之際。腠理不密。汗亦多出。脾胃虛弱。易中暑邪。又易傷飲食。中暑氣者。即為之中暑。傷飲食者。即霍亂也。其因雖判然而分為兩途。然兩邪同 入脾胃。必發吐瀉。因其病狀大略相似。故易混淆。第一在探索病因。不可誤認。雖云中暑。然不惟過客農夫等之侵犯炎熱而中暑氣已也。因午睡或露臥等罪中受冷者。亦即是中暑。其初發則有頭痛眩暈。四肢倦怠。淅淅惡風。腹痛吐瀉。吐瀉之後。發熱而脈浮數。舌胎白。面目赤。煩渴引飲者。可與以不換金正氣散。熱强而彌渴者。宜五苓散。下利長久不止者。可用胃苓湯。小兒則如痢疾門所述。腸胃脆弱者。故其感暑氣比 大人更深一層。猝然發大熱。見之似異於中暑者也。因而先師南陽先生另立無辜暴熱之名。在吾鄉因循不改。雖外行人亦通稱為暴熱。實則亦是中暑。非中暑之外而別有所謂暴熱病者。

無線電

放送節目

十月二十一日(星期六)

午前

七、〇〇(新京)國歌
七、二〇(新京)格言錄選
謹慎可以載福
七、三五(新京)初等日本語講座
八、〇〇(新京)清晨音樂
日本音樂
八、二〇(新奉)氣象
八、五〇(新京)建國體操
一一、〇〇(大連)家庭講話家庭與娛樂孫化辭

午后

〇、〇一(新奉)新聞
〇、三〇(大連)平谷調大鼓秦英征西劉俊海
四、四〇(新奉)新聞
六、〇〇(新京)兒童時間
放送兒童唱歌第一篇發表前進(二)(張雲卿作歌、京山榮一作曲)新京特別市立女子國民高等學校學生指導 楊耀君
六、二五(新京)講演關於職能登錄制民生部事務官劉達綬
七、〇〇(新京)政府公報
七、三〇(奉天)講演談重陽節章俊民
七、五〇(奉天)話劇黑白線編導李喬奉天放送話劇團
八、二〇(奉天)竹板快書劉公案董來福
九、〇〇(新京)中等日語講座
一〇、〇一(新京)新聞
一〇、四〇(哈爾濱)舞臺中繼由哈爾濱華樂舞臺中繼

放送劇 黑白線 (獨幕)

編導 李喬
音響 黃白劉楓
伴奏 恩助
解說 春子
劇中人 扮演者
士敏 石超
父 廉厲
老何 張藝
何妻 歐蓉
小麗 依麗

△梗概

黑與白兩種線條。總該是分明的。如果黑白間有所侵蝕。那便構成了灰色的。文化的貧血狀態中。只見有人在瘋狂地飲吸。不見有多少人想到滋補。在許許多多自私的飢餓的血眼之下補血工作總不會健全起來。有効起來。這在現實上是件頂艱難頂無人同情的偉大工作。無怪文化月刊的不能自持。也無怪士敏的父親只想投機發財!

有錢越想錢多。誰也想投機順手利享十倍。誰也不願拿點本錢去塡寫靈文化的補血工作好像文化與人無關。祇有士敏是傻貨。晝夜奔走去維護文化月刊。忙完還賺不出一頓飯來。父親的恨罵似乎應該。

月刊遭遇了興廢關頭。兒給外人固然可以維繫這一枝生命於不死。但成交之前不能出版便要整個滅亡。士敏請求父親以友人的存款暫替月刊墊一步紙費。然而。在老何的拉攏下。父親終於以這筆款做了投機事業。

老何畢竟是靠不住的。席捲這筆錢。拋下妻子和戀人飄然地走開。何妻的生活陷於恐慌。她不能不歸罪於這筆款的濟奸騷騙。父親在受騙。失款之下。他還不敢向何妻承認這錢是出於已囊!

風雨中。何妻悲傷地絕望地去了。月刊社眼前就是死期。父親在十分的懊喪中。想到尋死。三方面同時都陷入灰色的命運裏。

舊九月九日 十月廿一日
土曜 辛卯 大安 執 女宿

▲一白之人、企新規事事尤吉、宜一路直進、壬庚甲吉▲二黑之人、得人信用、立身發跡宜創始吉丙艮西吉▲三碧之人、易誤進路、自重警戒、弗可煎急壬東丁吉▲四綠之人、注目小利、易逸亘利注意為要壬南丙吉▲五黃之人、商事注意、其他一切、宜進取吉丙艮北吉▲六 白之人、約束、借貸、恐貽有後憂壬西丙吉▲七赤之人、變心移業、無益、守舊可也、丙壬西吉▲八白之人耗費孔多、諸事宜迅速解決丙丁艮吉▲九紫 之人、心不落底、所 作所為、多 易陷於顚敗、東丙丁吉

象棋名手對奕錄 (4)

朱錦堂 張錦榮 紅先黑後 (張勝)

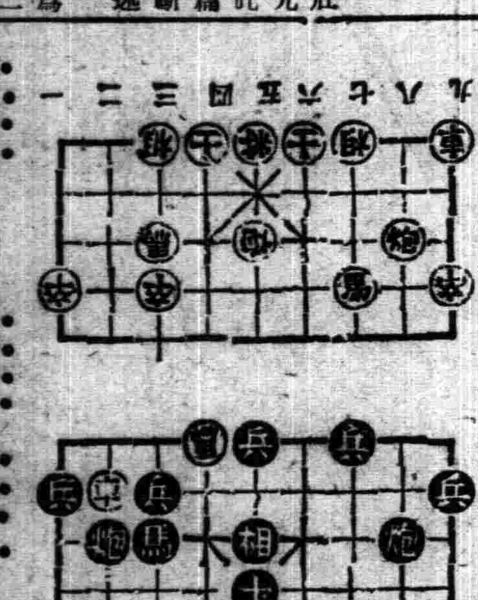

車二平三(去兵) 車一平四 馬四進三(去馬) 車
八進一 馬三退五 馬三進二

不折毛 不拔毛 毛堅無比
耐久力 3倍

丹頂因係獨特之中高植毛 故適宜於磨刷齒部之內側
能使精神異爽、
徹底清潔刷磨齒部內側、請與舊堅刷子比較一觀!

丹頂 歯ブラシ
刷子

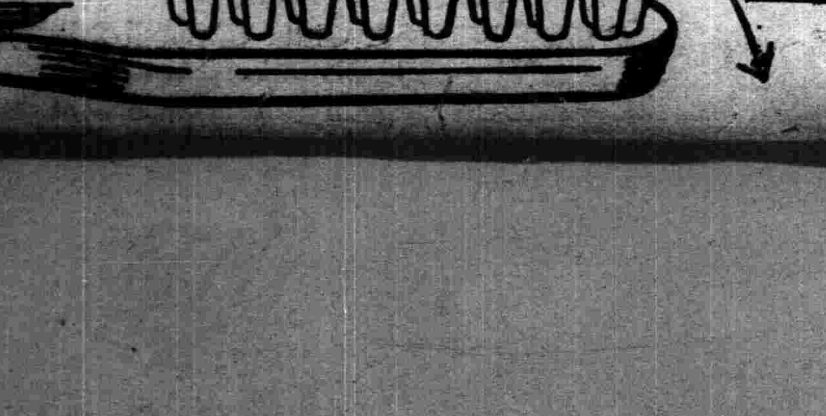

全國鎗後儲蓄運動

普及徹底儲蓄報國思想 州民愛國熱飛躍進展
郵便儲金距目標不遠足使遞信當局揚眉吐氣

【大連】呼應向百億貯蓄道進之全國槍後貯蓄運動、關東州以關東遞信局爲起首、以管下三十七局爲動員、局長以下由窗口向街頭進出、特別向滿人層呼喚、大事普及徹底貯蓄報國貯蓄思想、然反映州民愛國心之貯蓄熱已燃起、促成貯蓄、國債消化、簡保之良好成績、横斷非常時之潮流、州民之鞏固經濟力、認識時局之槍後有力緊張、堪值流傳、此乃係員努力於業績之具體的酬報、即郵便貯金自四月以降至九月末現在之半年間二百七十八萬六千七十八圓與本年度目標三百萬圓相差不遠、本年度純增加可以預測突破五百萬圓、一方國債之實行頗爲良好、前國債四月六月八月之賣出分、合計百一萬五千四百五十五圓、貯蓄債券過去三回分之賣出分、五十二萬九千七百三十圓與受理額三十萬圓遙相超過、更有簡易保險之成績如何、因今年開始實施、滿人保險之成績、因顯然值以憂慮之從來爲政者逆政狀態、對於公共事業信頼之念傳統的稀薄之彼等亦皇恩之沐化與信頼當局之爲政、諒解其意義、而加入保之努力、亦得酬不少、於四月起至九月之半年間、件數四萬八千四百五十二件、保險額三萬一千五百五圓七角、契約高五百九十四萬九百五十三圓五角與本年度豫定件數六萬口、僅差少數、概十月中能突破豫定額、日本人保險雖視勤誘之主力注於滿人、而成人保險、小兒保險亦爲激增、九月中現在已突破本年之豫定額、按此勢推移、迄三月之本年度末、能有獲得豫定倍額之期待、此飛躍狀態、頗使遞信當局揚眉吐氣云、

王子製紙安東三工場 献金四萬圓

【安東】王子製紙安東三工場代表牟田吉之助氏、十八日午後在市公署、訪問都富市長、而辦理安東防衛基金之由鴨綠江製紙二萬五千圓、安東造紙、六合成造紙廠各七千五百圓計四萬圓之献金手續、

燕京風光

因典押地兄弟鬩墻

前門外布巷子、住有趙博泉、年四十一歲通縣人、在某布店服務、趙原籍京南小旺莊人家有祖遺田地數十畝、歸其胞弟趙景泉耕種、趙因節前斷累回家欲將其地典押三十畝、乃弟不允、兄弟二人大起衝突、趙景泉怒極、竟用刀將趙博泉脊背右肩等處砍傷、血流暈倒、後經警察赶到、將趙景泉捕獲、解送北京地方法院、受傷人抬送南苑國醫院醫治、趙博泉之子趙忠、在北京地方法院具狀控告趙景泉、法院亦受理云、

少妻離件老夫眠 戀鄰郎藕斷絲連

東城月台胡同、住戶崔順亭年二十八歲、賣餅果爲業並無妻室、鄰院住有紀國瑞年五十一歲、霸縣人在某宅充當號房、乃妻蕭氏年二十七歲、宛平縣人、平素夫妻不和、蕭氏遂與崔順亭二人發生好感、日久被紀某看破、崔遂搬家、不料崔與蕭氏藕斷絲連、時常暗至紀家、被紀奔知控告、案經北京地方法院刑庭、昨日下午開審理云、

丟一手鐲投井淹斃

左安門外半圈村、住戶李毛氏、年五十一歲、大興縣人、種菜園子爲生、有一子名李桐、娶妻趙氏年二十四歲、婆媳素日不睦、中秋節後、李趙氏住娘家、誤將包金鐲遺失一個、回婆家即受李氏責訓李趙氏憤恨一時心窄昨日晚間投入菜園內水井淹斃、經鄰人發覺、報告警察、轉報地方法院、請派員相驗、李趙氏娘家父趙成、痛其女慘亡、具狀將李毛氏並李桐在北京地方法院控告云、

一語不和釀成兇殺

前門外福長街三條、住戶韓馬氏、年三十一歲、昨日爲該氏之生日、因此親友賀壽者甚衆、遂在伊之門前、砌有爐竈一個、附近義和里住有海潮棟年二十三歲、因韓氏門前所砌之爐竈、碍於海某行路、乃向韓馬氏提出交涉、令其當時拆除、該氏有親友戴洪斌、年二十五歲、住北新橋滿局胡同、遂向海某解勸、二人言語不和、遂發生爭吵、海某用菜刀將戴頭部砍傷三處、遂報警赶到、將兇犯捕獲解區、傷者送醫救治云、

少婦無良誘拐幼女

東城小馬杓胡同、住戶鄒德祿年四十五歲、開燒餅舖爲生、娶妻韓氏年亦四十五歲、生有一子名鄒元、在本年春間、接得京南彩育鎭農民陳姓之女、陳書兒年十四歲、給鄒元作童養媳婦、院鄰住倪孔氏者、年三十二歲通縣人、平素與陳書兒感情甚佳、後孔氏移往抄手胡同居住、在本年八月十一日陳書兒私自出門未歸、住於倪孔氏家中、被鄒氏査知成訟、昨日下午三時、傳到双方開庭審理云、

救貧所新築竣工 舉行盛大落成式
貧苦同胞七十一名亦於同時遷入

【通化】本埠救貧所、自王殿忠司令官提倡、經馮縣長繼續努力辦理、委戰商務會長慶吉氏爲所長、粂之野口街長、朱財務科長、建設局長等之熱心援助、已九越月矣、市街無有叫乞之聲、誠屬東邊道之特色、惟舊有房間、有碍都邑建設勢必遷移、經建設局撥給基地、在大橋區石棚溝口、戰會長出資建築新舍七間、業已竣工茲於十月十四日上午十一時舉行盛大之落成式、在所七十一名老病殘廢者、同時遷入、馮縣長、野口街長、第〇憲兵團法院、檢廳、專賣署、各首腦均行蒞訓、各紳商、各慈善家亦踴躍參加、並捐助錢米、足徵各長官、痌瘝在抱、各慈善家胞與爲懷、茲將捐助者氏名列次、用彰善德、而勸來者、

通化天主堂紀神父國幣百元永盛東國幣五元通化國幣公司五元快醒堂五十元和發信國幣五元德益厚五元高淑邦五元東興福十元義聚成十元文義堂五元福記魚店五元春和泰十元大興館公全基督教會五元蔡班長二長光臨旅司十元永茂昌五元信義祥五元泰記魚店五元李德源五元李盧臣五元、李廣俊十元李德成十元公德利五元東盛泉五元謙泰潤五元長恒公司五元寶成東五元大春池五元玉合興五元李廣厚十元張濟民五元利盛東五元天順興秫米二斗積陽和秫米一石鄭礪山秫米五斗李栖梧秫米五斗福泉東秫米一石永成慶秫米一石東茂公司秫米一石公益當紅糧五斗東泰恒紅糧一石三合成紅糧一石興盛東紅糧一石福聚厚紅糧一石大德成苞米一石玉豐厚苞米一石永石長苞米一石茂記苞米一石張雲卿苞米一石福源興苞米一石東興泰苞米一石福升德苞米一石寶昌東苞米一石朱松林苞米五斗以上共施助國幣三百十七元秫米五石二斗紅糧四石五斗苞米九石五斗

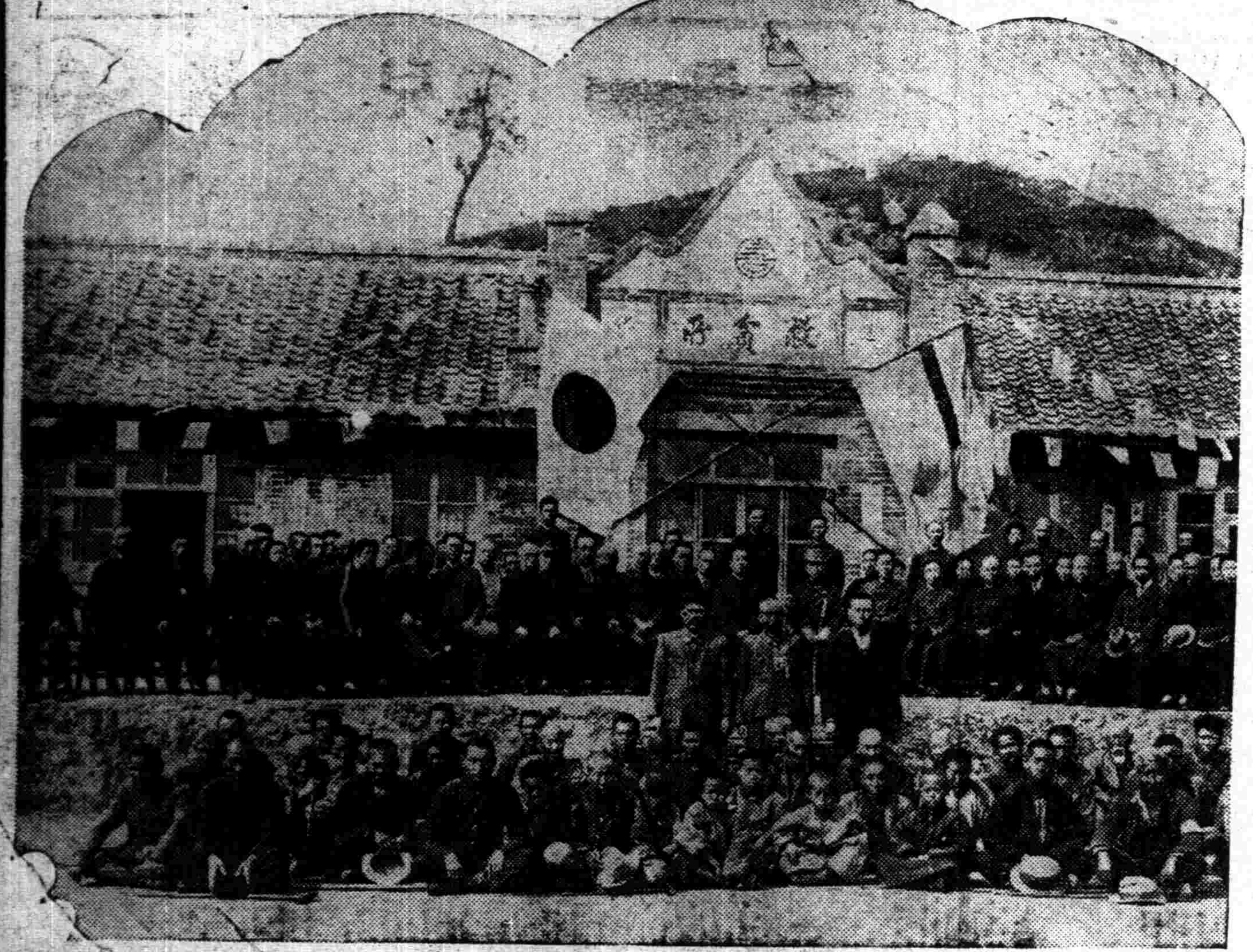

(寫眞)爲落成式所撮上坐者爲各長官暨紳商下、坐者爲莞獨無告貧民中立者中爲戰商務會長左爲野口街長上右爲王所長

新穀感謝祭 篤農家表彰
二十二日於三皇廟舉行

【吉林】恒例之吉林省新穀感謝祭、係由協和會省本部主催二十二日午前十時、在北山三皇廟前、隆重舉行、繼而並舉行省內篤農之表彰式、表彰篤農家氏名

永吉董世功(三九)蛟河鄧九齡(五五)敦化李成仁(六一)樺甸于維義(四〇)磐石唐文有(四四)伊通馮景春(四一)双陽蘇雲峯(三二)九台高占春(四〇)長春孔慶榮(四一)懷德艾喜廷(六二)長嶺魯成(三五)乾安遲長臣(六〇)扶餘許長芳(五一)農安姜立青(四九)德惠袁子芳(三八)楡樹金守本(四五)舒蘭鄂萬有(四九)郭前旗陳萬財(六〇)以上十八名、

謀建設健康大連 防疫機關決擴充

【大連】大連之腸窒扶斯、赤痢及其他傳染病、在十四年度、極爲猖獗、非但一般市民發生無限苦惱、即防疫當局之迄奔希亦不勝疲勞之至矣、因所在州廳當局、謀擴充强化防疫機關、刻立着手發揮防疫機能之計劃中、邇來因已得成案故根據該計畫、擬籌出經費二萬四千圓、充爲十五年度地方費豫算、關於右計畫之內容、爲統一令散各警察署之防疫事努計、除將此直屬州廳衛生課外、並在州產業內、選出適當之場所、設置防疫官之集合所或完備以期向健康大連之建設之途邁進、故此效果、深堪期待之至云、

【關東州】勤勞奉仕隊 隊旗樹立式 隆重舉行

【大連】關東州學校勤勞奉仕隊之隊旗樹立式、由市內男女初等學童校兒一萬二千餘名參加之下、於秋晴之十九日午後二時在忠靈塔前舉行、首先合唱日本國歌繼而向宮城遙拜、其次、對英靈實行默禱、統監(別宮市長代理田中一品市長)之訓示、及向達成重大使命之途邁進之隊員代表之宣誓等、最後合唱愛國行進曲此懷意義殘深之式典、於此即告閉式矣、

沈瑞麟參議赴安東視察

【安東】參議沈瑞麟氏、十九日午前十一時十三分由五龍背來安、並與出迎之丁省長同訪問省公署、該氏、二、三日、並視察水豐堰堤大東港等地云、

爲救濟天津水災難民 官民捐欵極踴躍

【哈爾濱】自天津慘重水災發生後各地爲救濟罹災難民、捐欵異常踴躍、協和會市本部發起募集天津水災救濟金以來、各機關及市民等極表同情、慨解義囊捐加、於十八日送交協和會者如左、

市公署 一二七元
稅務監督署 一〇〇元
興業銀行 四四、四元
電業公司 九、七七五元
哈爾濱監獄 三〇元
哈分監獄 一九、七五元
哈爾濱高等檢察 一七、九元
日滿火磨 三〇元
哈航務局 二〇元
亞通會社 三〇元
專賣署 三〇元
高崗號 三〇元
計器會社一五元又張及道外西傅家區等共捐欵五千八百元云、

歸省死歿軍人 慰籍要項實施

【大連】恩賜財團軍人援護會當局、關於軍人援護之勅語御下賜一週年記念、自十月三日起、實施發表歸省死歿軍人慰籍要項、且手續亦同時發表、又對於關東州支部、在一兩日前即有此旨之通牒、根據右要項、使下士官兵、中國事變地、又關東州以外之由滿洲歸還、在六月以內召集解除、又解除歸鄉後、如在一年內死亡時、對其遺族按本要項定將此加以慰籍援護、在出征軍人遺族之上、極加庇護、以使槍後安然爲目的、因出此設施、且支部當局、關於教育召集者並未受右之適要云、

協和青年團舉行結成式

【通化】滿洲帝國協和會通化縣本部爲强化國民精神啓發愛國熱誠基於中央之規定募集協和青年團應募者頗行踴躍現已編成於月之十五日上午十時假普通學校體育場開催結成式典爲民亦踴躍參加足徵通化市民愛國熱誠云

青年教育者 第一回視察團來滿

【大連】爲增進視察新興滿洲國而乃大陸之認識、並擔當興亞國策之一翼之皇國青年教育協會主催第一回大陸視察團一行十九名、由理事長陸少將伊藤政助氏引率之下、乘十九日早朝入港之黑龍丸來連、一行、十九日赴旅大見學後、在大連一宿、預定二十日午前十時發之鳩號列車而實施視察奉天、新京、哈爾濱、牡丹江、佳木斯、滿榮、龍爪、南陽、臨城等開拓地、經由朝鮮歸國、

張前新民會副理事長離滿

【大連】前新民會副理事長張燕卿氏、爲在別府靜養、故乘十九日午前十一時出帆之灌拉丸離滿矣、

金子氏來滿

【大連】電氣化學專務取締役金子武磨氏、爲協定商議關於滿洲電氣化學基本契約並內地人參加等之細目起見、故乘十九日早朝入港之黑龍丸歸連、立即赴新京、預定乘二十五日出帆之吉林丸歸國云、

謀州內戰時經濟政策確立 調查企畫機關設置案抬頭

【大連】關東州廳當局鑒於在戰時体制下州內經濟諸行政之複雜化、曩因斷行改正官制新設經濟部、並無變轉、戰時下經濟之樣相、致呈相踵之狀態、因生深刻之諸問題、特在地理的、行政的特殊性之下、營經濟活動之關東州經濟諸事情角之急度之變遷、雖以當局之周到之應急策、且亦有不得明往萬全之狀態、最近關於由民間現示熱心之要望之『確立根本的州內經濟政策』、因之極力進行本格的研究、即實施州內戰時經濟之總合的調査各部門之對策之全面的企畫之設置調査企畫機關案、依此右機關之能率的形體、至其唱導之主題、茲分述於下、

一、年額豫算大體爲四、五萬圓程度、各部門則另行網羅專門的調査機關部員、

一、爲現在州廳之諮問機關之關東州經濟調査委員會之外廊機關、或在大連商工會議所內、不爲新豫算之關係上成案

一、均皆在其從來之調檢機關、如調檢市役所內之事業、以避免陷入『爲調査之調査』之調査、與企畫之合理的運用依此而實施有效適切之事業、

仄聞之州廳以補助金二萬圓民間埼附金二萬圓、計四萬圓程度之豫算、如財團法人所組織之案、甚視爲有力、故三浦長官、於千九日午後八時出發爲與關東局實施商議事務而赴京、關於右問題而與新京方面實施商議、實爲當然者、因之頗惹各方注目云、

函館市議員 滿洲視察團來滿

【羅津】函館市市會議員滿洲產業視察團鎌田團長一行八名、十八日視察羅津、乘同夜七時發列車來滿洲而赴牡丹江、一行豫定廿日視察佳木斯、廿一日視察哈爾濱、廿四日新京等地云、

哈鐵道局慶祝 鐵道突破萬里式典
今日在鐵道俱樂部舉行

【哈爾濱】掌握北滿客貨運輸使命之哈爾濱鐵道局、爲慶祝滿洲帝國的鐵道突破一萬公里紀念式典起見、經協議結果定於十月二十一日正午十二時頃、在南崗鐵道俱樂部、舉行慶祝歡宴大會、復於下午二時在同俱樂部內劇場放映鐵道建設時事電影、並演奏音樂及歌舞等、以助慶祝餘興云云、

陶賴昭本年初雪

【陶賴昭】近幾日來、天氣殊覺寒冷、於昨十七日北風陰雲密佈、十八日早五點鐘天降大雪、雪深一寸五分、降至九點半鐘方止云、

滿洲觀光事業發展策

滿洲觀光論文應募第二名當選
奉天(劉祖蔭)

3

觀光事業不但能調劑國際的收支(此點請參考世界各國與觀光事業自明)、而且能使諸觀光業者(如交通業者、旅行斡旋業者、旅客引導業者、旅館業者、療養慰樂業者、觀光地業者、土產品業者等)以經濟的助長及發展、而且因此等業者的發展、交換經濟的活動、國內其他產業也是受極大影響的、再由文化、倫理觀點去說、觀光事業的實質、實是一種倫理運動、文化事業的要甚、提高國民道德、體位向上、智、德、美、群四育的唯一涵養源泉、像滿洲不好向外旅行的民族、對於文化、道德、倫理等、是過於幼稚的、所以需要觀光事業來補救、像滿洲國中堅的持有政治、文化、經濟的重大機運的協和會、正可在『富家强國』的標語下、去唱導觀光事業的需要、譬如、奉拜聖蹟、巡禮戰蹟、探尋遺蹟、登山、短期旅行等、使國民的精神、在不知不覺中受催眠的暗示、喚起新生活意識的革新與覺醒、增高胸襟與智慧、並能增進國士美化、保護國土的信念、依精神作興而成滿洲的新國民、所以觀光事業不僅爲一部分階級的享樂與慰安、或形式上的觀賞風景而已、是大衆化的一種新國民運動、在滿洲國的政治、教育外交經濟文化、藝術、產業上實有重大的意義的、

三、滿洲觀光資源的優越性

馬里悌氏說『觀光事業的基本條件、是將其國家魅惑人處用適當方法、而傳給觀光者』、所謂魅惑、並不僅限於單純的美而已、而專指於某地域所顯出的獨特色彩、無論人文的、或自然的、凡能招引旅客、使之嚮往的、都是魅惑人的地方、但在滿洲去說、究竟否、詢諸一般的評論、普通皆對這樣魅惑的人資源缺乏與持着極偏重於形式的片斷論調—滿洲缺乏觀光資源—此種論調、實未免肯定而武斷、我們仔細地想、滿洲絕非如一般人所想像的『荒凉』『寂寞』滿洲有滿洲的特色、有滿洲膾炙人口的壯美、滿洲大地所映出的景物、是大陸性的、靜寂的壯美的平坦的奔放的豪宕的恬適的、在滿洲的景緻裡、想尋找如瑞士、日本那樣的纖美是困難的、在滿洲可以發現荒廢的古蹟、與古帝王的頹唐風味、人的令情感轉到一種悲壯而偉大的境界裡去、請看那紅灼灼的太陽由地平線昇起向地平線沉落的平坦而和平的滿洲的曠野悠悠日夜不息滾流的松花江、神秘的鏡泊湖、幽邃而寧靜的五蓮池湖、興安嶺落葉松下的燦爛花田、與野鹿的嘶鳴、京圖線大樹海的陣陣掀濤與未曾開拓破伐的鴨綠江上的、流的處女林、天空高聳的靈峯白頭江、百花撩亂宛如仙境的濱綏線、呼倫貝爾的幾千頭的奔馳的馬、滿洲的大自然會使人流連忘返的、

在沙漠的駱駝舟的鈴聲下站着的成吉思汗的後裔蒙古民族以及那可愛的蒙古包、興安嶺的密林中生活的太陽之子鄂倫春人的姿態、以及在承德一帶深山險徑下騎驢走清的老叟、水鄉吉林楊樹下衣冠楚楚的旗人、濃綠的樹蔭掛着雲雀籠下睡熟的苦力的甜夢、深夜寂靜里傳來古廟的鐘聲、和奔馳月夜的大陸上幾有餘韻的機關車、那夏天江邊飄搖響的如胡弓哀調的半島婦人的砧杵聲、滿洲人文的景色也是豐富

有馬氏來連

【大連】有馬長太郎氏(正金銀行取締役)乘十九日早朝入港之黑龍丸來連、

潘科長赴省應會

【西豐】縣公署、警務科長潘文彭氏、學武秉俊、作事敏捷、刻奉省令、案調開全省警務會議、特招各縣警務科長等、務於月之十六日前來省應會、聞潘科長于十五日早、乘開豐火車當日抵省應會云、

金縣長注重體育

【鐵嶺】本縣縣長金亞鐸氏、自蒞任以來、整頓政務不遺餘力、惟對於縣內體育、尤盡力提倡、務求普及、於體育週間內、飭令各區村開聯合運動會及球術比賽屆時不辭苦勞親自蒞場指導故均獲得優良成績、今後縣方之體育定能蒸蒸日上、

鐵道舉辦運動會

【彰武】大鄭綫、甘旗卡站、驛長常金聲、昨奉局令、舉辦鐵路、秋季運動大會、地址在西大街路北、爲促進行體育向上計、於本月十五日、興亞奉公日、上午十時、開始舉行、國旗揭揚、祝開會詞、三呼日滿萬歲、競技員除本校男女學生外、並有鐵路學生、及公務員等、參加運動、爲田徑賽、體操各種餘興、所有全體運動員、無一不架換然鼓舞、興高彩烈、成績優良、駐甘警務、日系分所長、招待來賓、維持秩序、頗爲隆重云云、

諾孟罕事件 戰利品展覽會

【海城】協和會縣本部主催、諾門罕事件戰利品展覽會將訂於十月二十一日、即可在海城街公會辦地址舉行矣、刻已散佈傳單、想屆時往觀者定不乏云、

放送演藝團來遼

【遼源】滿洲電信電話株式會社放送局所開催、爲紀念劃期的躍進起見、特由奉天邀到馳名全國的藝人、至各地公演、藉酬顧主援助之雅意、本縣電電局長王匡、預先籌備、及贈觀覽優待劵多張、昨假大新舞台公演、早場下午三點至五點止、晚下午七點半起至九點半止、觀者甚衆、頗呈盛況云、

醫生活人堪稱國手

【遼源】縣治河東高家村後萬泰福屯住戶姜乃堂、有小女名淑齡、現年九歲、前兩月間因與他姓小孩玩耍、一時不慎、碰倒地上、致將淑齡之左肘骨節即左胳膊脫斷、而經某理髮師覺有經驗、誤爲專治、日久不但未獲效果、以至生命、危險、後經其友人介紹來縣、特請仰天醫院院長原子明爲之診治、然而彼時竟變漏症矣、乃經原氏施以手術、附用良藥、現屆三周、不但生命能保無虞而且彼症再經治療兩周之後、即能愈矣、如原大夫者、可謂良醫也、

元林氏來滿

【大連】由東京刊事裁判所榮轉錦州高等法院審判官之元林幾治氏、已乘九日早朝入港之黑龍丸來連、赴聖地旅順見學後、預定二十日赴京而與關係方面致其就任之後再赴任地云

掃清無許可癮士 定期檢查機關職員身体
以協會爲中心全市各機關均實施

【哈爾濱】哈爾濱市警當局、爲推進鴉片麻藥斷禁徹底化、連日以來、除對於癮者努力再度登錄外、對於一般不正癮者斷乎積極徹底一掃、以免癮者遺漏私吸、妨碍禁煙斷禁工作、因此以協和會哈爾濱市本部爲中心、以次全市所有各機關會社法團及一般協力基於鴉片斷禁國策、擬定於本年底掃清市內無許可之癮者爲不戒除不正嗜好者、特定於十一月中旬令機關職員一律赴市立醫院及滿鐵醫院赤十字社醫院國立醫院市立各診療所等檢察身体、關於檢察証不直接之與本人、乃由各醫院秘密送各機關云云

加上一匙・美味千倍

老牌調味精粉

味の素

(味之素)

現身說法

味の素、是每餐的必需品、確是延年益壽的要素！諸君欲得健康幸福、速用勿疑。

C-654

兜安氏利腎丸

聲譽歷久 與日俱增

夫事實勝於雄辯之語盡人皆知況積累治療能力之事實歷數十年之久者乎兜安氏利腎丸問世以來不下六十餘年因其製做之科學化用料之純正其治療能力之為千萬患者所稱譽而與日俱增者非徒然也該丸藥性溫和而功能直達患處主治腎臟失常背痛風濕水腫膀胱炎及泌尿器官失常等病

藥房均售

兜安氏西藥公司啟 上海江西路四八九號

KP

兜安氏小粒通便丸

為最完善之通便藥兼具輔助消化調理胃酸之功且藥性溫和久服無癮

LLP 839

滋養豐富 質優價廉

兒童服之 活潑强健

森永牛奶粉

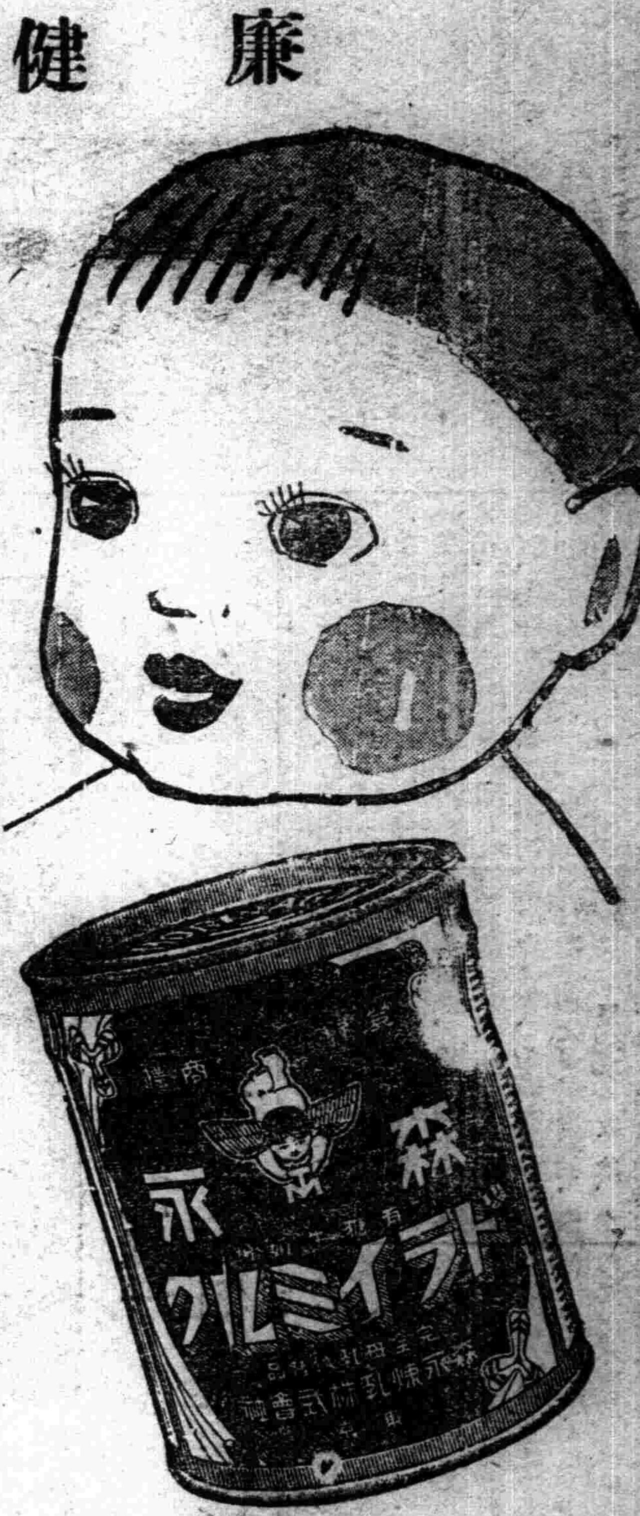

用法簡易 以開水冲之那可飲用也

◉特為優待愛用者 罐內長期帶彩

OMNIN COMET

オムニンコメット

謹告友邦滿洲國各位醫家

較從來輸入之歐洲製品優越

非特異性的免疫劑出世

翁睦寧 扣美透

東洋同種製藥之始祖

滿洲醫科大學附屬病院、滿鐵各病院、各私病醫院 均賜採用之榮

特長

一、效果 在應用範圍上較歐洲製品或他種類似品、絕對優越

一、副作用 絕無

一、價格 至廉

一、配送 在滿洲國各地藥房均有出售、萬一貨售淨時、於數日內、即可直接從本社送品

適應症

流感肺炎 其他之熱性炎衝性、傳染性、化濃性諸病及結核熱等。有效無害

為各科權威之本藥。對於實驗報告。已達數千。

包裝價格

五管裝……一、六五

〃……一〇管裝……三、二〇

〃……五〇管裝一五、〇〇

〃……一〇〇管裝二七、〇〇

贈送詳細說明實驗書

製造發賣處

株式會社 黑田藥品商會

本社 大阪市東區今橋二丁目

支店 東京市日本橋區本町三丁目

五淋白濁 一盒断根

利比兒

リベール

淋病雖兇險不足為憂

本劑之偉効可由上圖證實之

淋病何以難治、因已成慢性的淋菌、既竄入後部尿道而以粘膜為堅壘、日益侵入於深處故也。而且副睾丸炎、膀胱炎等可怕的淋毒性變症層見疊出、而使治療更陷困難境地病情至此、則非電療法、洗滌法、注射法等尋常療法所能收効。如為誇大宣傳所欺、而誤服劣藥則危險極矣、**惟有靈藥「特製利比兒」**對於新舊淋病、均奏効著顯、向有淋藥望塵莫及、即服藥之後藥質迅速透膜(腸粘膜)浸入體內僅以五六小時、而藥力發現、排出藍色尿液、尿內藥質滲透尿道粘膜進攻淋菌巢穴、使之殲滅永遠不能復發至於腸胃障害等不良反應絕對無有、誠為使用安全奏効迅速之治淋聖藥也。

◉各埠大藥房均有出售

總發行所 竹村製劑所

大阪市東區南久太郎町二

經濟與產業

滿洲鐵道一萬粁建設紀念

一萬粁祝福之辭

滿鐵社員會幹事長 菅野誠

爽秋九月、鴨江上鐵橋之響音爲打金釘之快音、則豐庫東邊道開拓之綫開通之第一聲也、而于同時爲滿鐵運營鐵道突破一萬粁之惠音、宿望三十年、突破曠野之蜿蜒的一萬粁鐵道、爲血淚滲透之拮据努力之結晶、爲先人死鬪之可奪之成果、吾人對此歷史的榮譽荷自祝之好運同時、奉仰慕上聖明之御稜威、對下諸先輩之粉骨碎心之經營、表敬謝之意、詢『事之成不成於之日』之語知適切、今日迎一萬粁突破紀念之盛事、經幾起伏幾波瀾、想起滿鐵史三十年中編組之事實、碧血灑山野之際、白骨埋曠凍土之下、而闢於曠野、開拓防護、育成之忠勇護國之英靈、對義烈殉職之芳魂敬虔報告今日之盛事、而欲祈念冥福、回顧、於塞外夷狄之地滿蒙之曠野、文化之動脈鐵軌之伸延、溯今日四十五年前、依英國之手、以關外鐵道四〇哩之出現、爲嚆矢、次狙東方進出與不凍港獲得、發露極東經略之野望之俄國東清鐵道建設略略形曠野之骨骼、則稱『蒼鷲之翼』、繞曠野之鐵道、於英俄角逐之舞台、始登場同胞者、爲吾之先達野戰鐵道提理部、明治三十七年七月十八日之大連、後革鎮堡間四十餘哩之列車運轉者、當於今日一萬粁突破紀念、殊吾人要銘記之事實也、越明治四十年、爲吾陸經營之前衛見鐵道會社之大誕生、其直前、危將歸於美國之掌裡之寸前、小村侯之明斷對鐵道謀起死回生、蓋國策遂行之生命線滿鐵之礎石築造者兒玉大將之達識與後藤總裁之叡智、滿鐵史上放射不朽之光芒、吾人後人均爲讚仰之點、

爾來三十餘星霜回顧先人忍苦奮鬪之後、雖無際限、溯創當初之本線、安奉綫之改築、對歐洲大戰時之山東、西比利亞兩鐵道之出動、大正末期以來纜積之頑迷中國政權間之鐵道交涉與中東鐵道之貨物爭奪戰、昭和初年基中國側滿鐵包圍政策受難之苦杯、及幾變遷之歷史的步調、又當於滿洲事變之勃發、以軍鐵一致之赤誠鋪鐵路、對皇軍之行動後援、支辦絕大之努力、拂拭暗雲後對懸案諸鐵道之建設、匪襲、寒暑、水害、又參劃滿洲建國之大業、實現全滿鐵道之一元化、北滿鐵道之接收、近於中國事變、勇戰惡鬪、殉交通報國、助成華北交通之創業、實爲國策遂行之機關、以無間然繼續拮据忍苦之努力、創業當初僅不過一千粁之鐵道、今日堂堂成就、突破一萬粁於整然的統制下、着而繼續運營、『王道由鐵路』之標語、爲具現是一基滿鐵全機能之渾然的一體的活動之結果、並信一貫不撓努力之結果也、

然今日一萬粁記念者、于同時爲將來之一萬粁爲出發、滿鐵過去完成者而現在建設中者又永遠以將來之協力、合作之滿洲國交通部門之建設的使命、等悉爲『東亞新秩序建設由鐵道』之信念堅持之證左、且於三十年之長時日、提示蓄積之綜合力、對皇道日本之興亞大業之達成、貢獻之使命、放光輝以『欲波斯灣頭揭揚社旗之日』之語、皷舞激勵之松岡前總裁之意氣、即爲吾人之意氣並信念、

當於一萬粁突破之祝福、茲一層謀其信念之鞏固化、高唱社歌、而對興亞之大道邁進相互爲宣誓也、

滿洲棉聯增資

【新京】滿洲棉業聯合會、爲原棉 棉糸布統制之中介機關、本年二月一日爲 改組擴充、而至現在、既爲主要糧穀之統制中軸機關、俱與糧穀會社更製粉會社之設立、爲强力的特殊會社、而爲穀價格之統制上生活必需品提下爲必須條件、除棉布關于生活 必需品等、俱與生活必會社之特殊會社改編、謀五千萬圓增資、決低物價政策强行、於此情勢、棉糸布爲生活必需品、佔最樞要地位、配給價格之決定對民生有重大結果、爲注重、於當局原棉不足之克服、消費之制限スフ混用等採凡有之對策、然未見確乎對策之樹立、由結局物價低下之觀點、對零賣、消費兩部門、加規正之一途、爲必要、政府亦今後主力對該部面爲傾注、關于是等政策確立、於現狀之棉聯、對會員個個之主張有距離爲甚多、棉關係之政府決定亦不決衆議遲延時間政策上有鑑隔、對生活必需品物價決定亦有重大影響、一方於自由主義的色彩濃厚之現在棉聯機構此重大時機突破爲不可能、此際改組機構並强化擴充之意見有抬頭、於政府部內亦認其必要、今回因向坊專務特產專管公社理事長轉出石橋 棉業理事之專 務留事就任、統制形體向强化改組之方向照合政府帝之意向、愈愈豫想濃厚化、

日滿經濟座談會 滿洲側亦決出席

【新京】日本商工會議所、於十一月十五、六兩日開定期總會後繼開日滿經濟座談會、最近函致日滿實業協會滿洲支部、邀請參加、

該日滿經濟座談會、係合有補强預定今秋開會因目下種種關係開會無望之東亞經濟懇談會之意味、故滿洲側俟最近將議案制定後決定參加、一面關於日本商工會議所滿洲商工公會之有機的連繫方法盡亦加考慮云

對日特產輸出組合 已於十九日在大連組成

【大連】關於組成滿洲特產物對日輸出實業組合事宜因州廳及同業者間、業經磋商竣事果以於十九日在滿洲重要物產組合招開創立總會、附議章程及其他等當即毫無異議、予以可決、於斯該實業組合之設立、已歸實現、該組合於大連港之對日特產物中、與輸出大豆及豆餅之際、由專管公社、按據最近三年間已輸出實績、以配給之、此項配給量係對於組合員施以分配之事務、至於其貨物移交命令、則悉爲組合員各自所行之規模、

該實業組合按據關東州實業組合會係具有法人之資格共組合員爲、

三井(理事長、該支店大塚俊雄、瓜谷商店(該店主瓜谷長造)、三菱、日清、寶年、澤田(以上六店係理事及兼任統委員)

日本棉花、大豆工業、(以上二店係監事)秀生洋行、油谷商店勝間商店、立山商會、奥商店、杉治商會、

聞該組合當即採取向州廳呈請設立認可之手續矣、

新貿統制法 蒙古聯合

【張家口】蒙聯 合自 治政府、本諸地區內產業之保護、貿易統制之立場、統合從來舊蒙疆聯合委員會單行法規定之獸毛類毛皮類、及銅搬出取締令並關係舊三自治政府制定之雜穀取締令同時並另於取締品目中追加鐵及其製品、制定新貿易統制法、以十日之日期、公布施行、新貿易統制法品目如左、

一、羊毛及其他獸毛、
二、毛皮及皮革、
三、鑛物
四、卵液及卵粉、
五、亞麻仁蓖麻種、
六、甘草、大黃
七、獸骨、骨粉、獸角
八、杏仁、
九、鹽類及其製品
十、毛製絨毯及毡
十一、小麥、大麥、燕麥、蕎麥高粱粟黍、大豆包米
十二、銅及其製品生銅銅製金、碎銅、舊銅貨、使用銅製
十三、鐵及其製品、

我國經濟之現勢 (十三) (紀埜)

國家財政 隨國民經濟力之增實、亦非常之躍進、大同元年度豫算不過一一〇、〇〇萬圓、而於康德六年度、一般會計四〇〇、〇〇萬圓、特別會計一三〇〇、〇〇萬圓、總計一七〇〇〇〇萬圓純計達一四〇、〇〇萬圓、而每年尚有五〇、〇〇萬圓以上之剩餘金

農產三品之輸出 康德六年六月底、已達二一、一〇萬公噸、其價額達有二三七、〇〇萬圓、

事業資金之發達 舉觀經濟部之發表、根據臨時資金統制法、於康德 六年一月底 之認可、股款繳納有五五、九五萬圓、事業設備資金五、〇一萬圓、資本增加六、五五萬圓、公司設立之資本金七九、〇〇萬圓、總計達有一四七、三七七千圓之鉅數、

金融合作社之活躍 在康德六年六月底、已達一二五社、存款三一、〇〇萬圓、放款達有一一、〇〇萬圓、

郵政儲金之發達 郵政機關由大同元年七月整理以來、各金自大同二年五月開始辦理、有一二六處、至康德三年十一月底、儲戶達五九五、〇〇〇人、金額計有四八、七四九千圓、至康德六年六月底、儲金額一躍而爲七七、〇〇萬圓矣、

物價之趨勢 由康德五年夏季、較呈平穩推移、來至康德六年春季、因一般輸入品之昂騰、輸出農產物之高價、建築材料昂貴等之原因、物價遂呈騰勢、爲使不影響輸出及產業開發、與國民生活安定等、遂將大豆等十種農產物、列入輸出統制範圍、並設滿洲生活必需品配給株式會社、並公佈原棉綿製品統制法、以之調節棉製品之價格、此外尤考慮內外物價之趨勢、而加强統制、實施種種方策、至金融業、亦採取取締貸放投機資金、並由其他之通貨、及金融方面、極謀抑制物價之對策、爲求適於公正、以使國民生活之安定也、

產業金融、隨五年計劃之進行、因而更示異常之興旺、前者僅採取關係產業金融、與能有使其發展之產業部分者、(完)

凌雲醫院

敬啓者本院爲謀病者幸福起見特由德國購到最新改良電療機 UNDATA 溫達拉號奏効迅速免除服藥注射之痛苦保險安全

主治
各種肺病肋膜炎 氣管支炎結核病 胃腸病各種關節炎 耳鼻科病婦女病 一切神精痛半身不遂 老年腰背腿風寒癱本酸痛 腎臟病立見奇效 諸君試之疾病早癒且能增進健康
新設愛克斯光X光撮影治療透視診療

診療科目
內科、外科、產婦科、小兒科、耳鼻喉科眼科、皮膚花柳科X光科救治瘾醉品慢性中毒免除痛苦時間經濟戒法迅速安全

院址奉天市大西門裡路北
電話四一三〇〇四號

雲閣電影院

小西關電車路 電話二二七九一

演期 二十日 廿一日 廿二日 廿三日 廿四日

邂逅相遇一見傾心願結異姓姊妹！
酒醉妙齡几度透惑難作入幕之賓！

兩院聲明 長短期優待券及本紀念章未日有效團体票每人二枚一次有效？

忽隱忽現 寃魂艷窟現影
無緣無故 帽子不翼自飛

黑暗地獄的衆生相！
人肉市場的素描畫

風流寃魂

明星公司出品奇情香艷恐怖新片

主演 路明 王吉亭 蔡瑾 徐琴芳

☆牛皮少爺吹牛☆
☆貞傑少女欠貞☆

全滿歷史最古之專門店

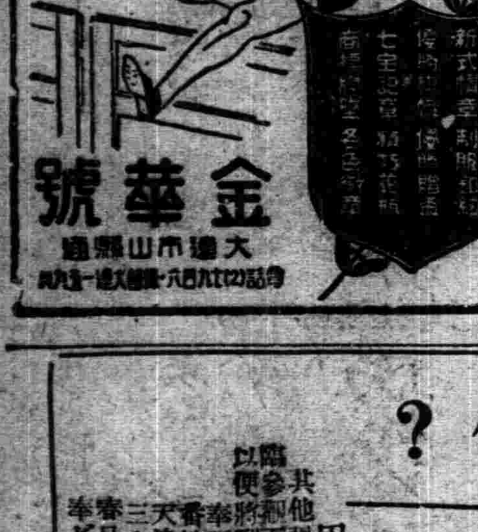

金華號
大連市山縣通 電話(2)八六一九

德國 補爾精
滋補健壯
解毒奇葯
返老還童

補爾精說明書免費贈送函索即寄
遠東總經理 哈爾濱 阿葛公司謹啓
哈爾濱道裡中央大街八四號
各埠大藥房均有代售

ACA

天光電影院
映期 廿一日 廿二日 廿三日

影城記

藝華影業公司出品有聲對白歌唱巨片
燦爛奪目・攝影場裡的形形色色・美不勝收・明星導演的奇奇怪怪・有情節・有意義・不胡鬧・不紊亂・
主演 路明 李英 王乃東 秦桐

十月廿七日公映
新片預告 武松與潘金蓮
主演 顧蘭君 金燄 劉繼群 劉瓊
新華有聲古裝巨片

光陸 CAPITOL THEATRE
映期 二十日 廿一日 廿二日
主演 湯傑 尤光照 洪警鈴 桑淑貞

王先生吃飯難

笑料似開花爆竹！
詼諧如潮湃泉湧！

王先生爲着吃飯 他能做術士！他也能拉車夫！他也能裝紳士！
新華影業公司全部有聲對白滑稽喜劇
廿七日公演

新華出品有聲對白古裝巨片
新片預告 武松與潘金蓮
主演 顧蘭君 金燄 劉繼群 劉瓊 韓蘭君

雙層化積膏
萬靈虎骨酒
特製至寶二腎丸

筋骨疼痛 胃脘腹痛 婦女血積 足手拘攣 半身不遂 陽痿囊縮 精關不固 腎虧腰痛 經神衰弱
四肢麻木 五積六聚 經血不調 筋骨麻木 腰腿背痛 婦女血寒 夢遺自遺 精神委弱 淋濁疝氣
腰腿背痛 多年痞塊 經閉白帶 中風中寒 心腹疼痛 子宮寒冷 陽痿早洩 精乏髓空 下元虛冷
風寒濕痰 腎寒疝痺 每份壹圓 痿痺癱氣 腎寒疝氣 每瓶貳圓 房勞過度 氣力短捉 每盒參圓

外埠函購郵費不加惟虎骨酒至少須三瓶方能寄再信內裝(滙欵)票務祈掛號
總發行 奉天市鐘樓南路西 德潤堂藥局

參茸烏鷄白鳳丸 婦女經血不調 乾血癆療要藥 適應症
清肺止嗽丸 痰疾喘良藥 肺病咳嗽 適應症

經血不調赤白帶下久不受孕經閉不通滑胎胎漏臨產險症功能調經止痛養血安胎通經化瘀去赤白帶保產催生通乳止痛惡血攻心等服之立效定價每丸三角每打三圓 變料每丸六角每打六圓
內傷外感痰喘作嗽肺氣不清氣促胸痛功能退熱鎮嗽定喘除痰驅除肺勞定價每盒國幣五角每打國幣五圓
(外埠函購滙欵必寄滿一打者優待郵費否則顧客自理)總批發奉天鼓樓西
本堂應診漢醫劉晁堂一人新聘漢醫王懷性徐桂林二員
欲求廉價愈病者盍乎興來
普益堂藥店 電話四一三七〇四

人生幸福爲何？

家庭之融合夫婦之和恰皆是現實把握人生之幸福倘欲更進而求其妙味不可不光顧敝店蓋信一服此地定能有如意之物品而攜歸也

生殖器發育不良請用馳名之 眞空水治療法器【附屬品一概俱全】 特製八圓五角 普通六圓五角
防止早洩最有效之外用藥 性美膏 壹盒壹圓 貳角
女子不感症特效藥 猶柯諾爾 壹圓 貳圓
增進精力不可不備之靈藥 蒙主劑 桃夢 壹圓貳角 參圓
長期淋病患者前効藥 米亞可諾爾 貳圓 參圓 五圓
月經不調最効藥 巴斯得靈精 五圓 拾圓

其他多種藥劑器具等甚多珍巧出人意外務祈一覽 臨時參觀至誠歡迎遠方之人士請於信封內裝入郵票四分即寄以便將型錄急寄不誤

奉天加茂町拾六 粹具之百貨店
天津日界芙蓉街三十一ノ十六 精美堂藥房
奉日町六ビル裏通支店 優生堂

回春聖藥 內服 桃夢 强精强腦
一小盒一圓 三盒二圓角

脚疾之予防與治療藥

三共 SANKYO

強力維他命乙劑

阿利砂仁

(ORYZANIN・オリザニン)

003 L 017

本劑不獨於脚疾奏以根本的療治與其豫防効力，而於因缺短維他命乙所致的疾病，例如肺結核，肋膜炎，姙孕，生產嬰兒脚疾等症，奏効的確，博取絕大讚稱者也。（說明小冊贈奉）

東京·日本橋·室町 三共株式會社

滋潤

照瑞牙粉

專賣特許

ゼオラ

藥用齒磨

用照瑞牙膏所刷的……是增強健、皓美的齒牙、同時當爲加姿容的魅力、乃因養身育體的保衞隊。不但防遏齒病、更又强化嚼咀的勁力、以皷助攝取滋榮養、而使然也！

照瑞牙膏能將虫牙與齒槽膿漏、最合理完全的豫防、因以特殊高貴原料「照瑞特」精密所製、較於從來品、効果超勝數十倍之嶄新牙膏也

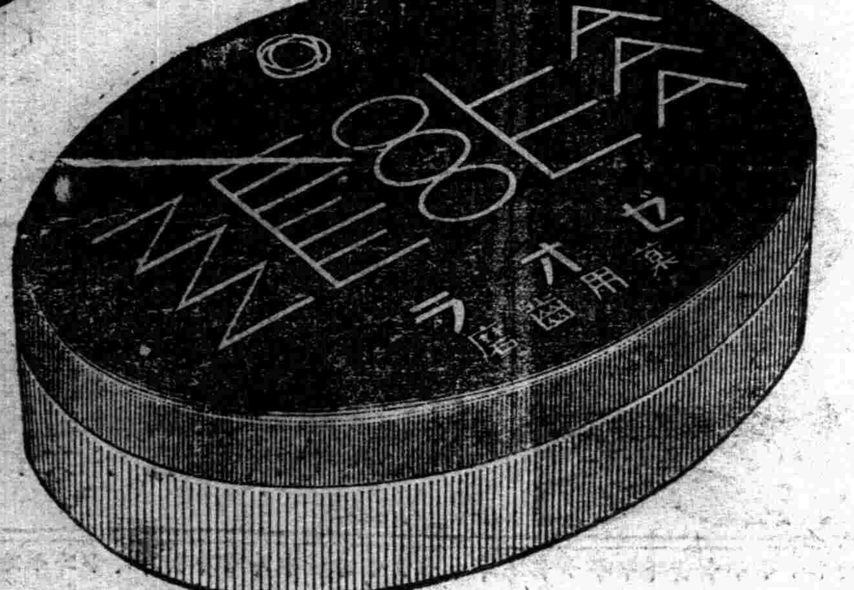

未曾所見之
照瑞牙膏之二重功能

調換功能
主成分「照瑞特」乃將齒石、調換而除去、以掃齒槽膿漏之原因、加倍嚼咀力、即於從來品絕無其有之獨得功能也

抽吸功能
更此「照瑞特」又將口中汚垢與種々病菌、完全抽吸而殺除、且將口臭、最合理的防備、而潤口腔、以爽暢爽神氣

總發售處 東京日本橋兩國 三環香皂總行藥品部

精細工作 最能夠使眼睛疲勞

裁縫 編物 讀書

其他等精細工作、莫不有害於眼、更兼民國家庭光線不足、婦人眼之抵抗力亦甚弱、故此害更甚、眼之疲勞如過甚、則漸々眼性即不良矣、如視物朦朧、淚流不止、生眊膜護覺眼內有物粘轆着、且易罹眼病以故切勿過用目力爲要、

眼睛疲勞的時候

不得放任之、即須用「速邁兒」點眼、以其爽快的緊之作用、疲勞即可減輕、眼內倍感爽快、又以其獨特之殺菌作用、可消眼中之毒、故不快之眼疾亦可預防、即對結膜炎與特拉霍姆等眼疾、速邁兒亦有特効、

速邁兒

スマイル

新眼科藥

二角五分
四角五分
在藥店

總批發處 股份有限公司 玉置商店 東京 大阪